Oferta especial
Manaco
$b.-999
$b.-599
Mod.79

Oferta especial
Manaco
$b.-899
$b.-799
Mod.28

PRESENCIA

MATUTINO FUNDADO EL 28 DE MARZO DE 1952
AÑO XXXI-Nº. 8.592-LA PAZ, BOLIVIA, MIERCOLES 16 DE JUNIO DE 1982-18 PAGINAS-$b. 15.00

Argentinos arriaron su bandera en la capital de las Malvinas

Fue suscrita un "acta de cese de hostilidades y retiro de las fuerzas" argentinas.- De esa manera, concluyeron 74 días de acciones armadas, en una guerra no declarada entre Gran Bretaña y Argentina.- Se informó que 14.800 soldados argentinos fueron capturados por las tropas británicas

CONTRA LA RENDICION.- Buenos Ajres, 15 (AP).- Unos cinco mil argentinos protestaron contra el gobierno, por haber retirado sus tropas de las Islas Malvinas. Las puertas de la Casa de Gobierno fueron clausuradas cuando grupos de personas, que habian sorteado las vallas, comenzaron a lanzar monedas contra el frente del Palacio Presidencial protestando contra una rendición en el Archipiélago (Radiofoto AP).

BUENOS AIRES, 15 (AP).- La bandera argentina fue arriada hoy en las Islas Malvinas, durante una ceremonia efectuada en Puerto Argentino, la capital del Archipiélago, tras capitular la resistencia ante las fuerzas británicas.

La agencia independiente diarios y noticias (DYN) dijo que la ceremonia en las Malvinas contó con la presencia de comandantes y efectivos argentinos y británicos.

Una fuente militar citada por DYN dijo que esto no fue un acto de rendición sinó "una entrega de la plaza".

El gobierno militar no ha querido usar la palabra rendición para definir la situación.

Dijo que Argentina suscribió un acta de "cese de hostilidades y retiro de las fuerzas" argentinas de las Malvinas.

DYN dijo que la información sobre los hechos que se van produciendo en Puerto Argentino es transmitida a Buenos Aires, en clave, por el gobernador militar, general Mario Benjamín Menéndez, en aplicación de uno de los puntos del acuerdo pactado con el comandante de las fuerzas británicas.

Añade la información que por esa vía se tuvo conocimiento, además, de que efectivos de los dos países han constituido patrullas conjuntas para el reconocimiento de los cadáveres de los caídos en las luchas, y para el retiro de las minas que habian sido colocadas en zonas de las Islas.

ACTA DE FIN DE LUCHA

BUENOS AIRES, 15 (AP).- El acta que puso fin a la lucha por las Islas Malvinas acordada con los comandantes británicos por las autoridades militares argentinas consta de siete puntos, según la agencia independiente diarios y noticias (DYN).

Dice DYN que los puntos son los siguientes: 1. Se reconoce el valor de las tropas argentinas. 2. Se crea una comisión mixta argentino-británica para los actos de transferencia de la administración de las islas. 3. Las tropas argentinas quedarán a cargo del general Mario Benjamín Menéndez. 4. Para el levantamiento de los campos minados se utilizarán tropas argentinas y británicas. 5. No habrá entrega de bandera a los efectivos británicos. 6. La ceremonia correspondiente (de firma del acta) se efectuará en una formación cerrada, limitadas a jefes y oficiales y sin presencia de periodistas ni fotógrafos. 7. Las tropas argentinas evacuarán las islas a bordo de buques y aeronaves argentinas.

Oficialmente, no se ha difundido nada al respecto.

RENDICION

LONDRES, 15 (AP).- Unos 14.800 soldados argentinos, 6.000 más de lo esperado, arrojaron sus armas y se rindieron anoche en las Islas Falkland (Malvinas), 74 días después de haber ocupado la "colonia" británica en el Atlántico Sur y provocado la mayor exhibición de poderío militar británico desde la Segunda Guerra Mundial.

Las fuentes del Ministerio de Defensa que informaron hoy sobre el número de prisioneros argentinos expresaron asombro. Los británicos habían calculado el número de efectivos argentinos en las islas en unos 8.500.

Sólo en Port Stanley fueron tomados prisioneros 11.000 argentinos, dijeron fuentes del ministerio.

Los corresponsales británicos atribuyeron a los isleños haber dicho que los argentinos habían logrado burlar el bloqueo aéreo y marítimo británico. Hasta el domingo a la noche continuaron aterrizando en la deteriorada pista de Port Stanley aviones hércules de transporte, y el furgonero Formosa llegó el 1 de mayo con alimentos y abastecimientos.

Aparentemente, los aviones de transporte trajeron más soldados para lo que el Comandante argentino general Mario Benjamín Menéndez calificó como una defensa "hasta la última bala y el último hombre".

Una fuente gubernamental británica dijo a The Associated Press que muchos de los prisioneros sufrían los efectos de la exposición al frío y el cansancio y escaseaban los alimentos.

La Reina Isabel II, cuyo hijo, el príncipe Andrés, de 22 años, es piloto de helicóptero en la fuerza de operaciones en las Falkland, expresó que estaba "complacida y aliviada" al conocer la noticia del cese del fuego, dijo hoy el Secretario de Prensa del Palacio de Buckingham, Michael Shea.

"Se siente muy complacida y orgullosa de la valentía, decisión y profesionalismo de los militares y todos los que participaron en esas acciones", dijo Shea.

La reina estaba apenada por la trágica pérdida de vidas en el conflicto, que le hacía tener presente "día a día" el peligro que enfrentaba su hijo, dijo Shea.

ULTIMAS HORAS DE COMBATE

BUENOS AIRES, 15 (EFE).- El diario bonaerense "La Razón", habitualmente bien informado en cuestiones castrenses, contaba hoy en sus páginas el desarrollo en Puerto Argentino (Stanley), de las últimas horas de combates entre las tropas argentinas y las británicas.

(Pasa a la página 13)

Manifestación en Buenos Aires

Gobierno argentino, acusado de traición

BUENOS AIRES, 15 (AP).- El Presidente Leopoldo Galtieri suspendió hoy un discurso que iba a pronunciar desde los balcones de la Casa de Gobierno, al parecer debido al estallido de violentos incidentes entre unos 5.000 manifestantes que acusaron de "traición" al gobierno militar por haber entregado las Islas Malvinas a las fuerzas británicas.

La policía lanzó granadas de gases para contener la protesta de los manifestantes.

"El régimen militar es una vergüenza nacional", coreó la multitud que lanzó monedas contra la Casa de Gobierno, donde los funcionarios tuvieron que cerrar las puertas.

Motociclistas de la policía emfilaron sus máquinas contra los manifestantes y se vio a dos de ellos caer al pavimento. No se pudo determinar si estaban heridos.

"Menéndez... dijiste que sólo volvías en un cajón", coreó la multitud, intercalando un insulto después del apellido, refiriéndose al general Mario Benjamín Menéndez, quien fue designado por el gobierno militar Gobernador de las Islas Malvinas, y que ayer firmó el cese del fuego, y el retiro de las tropas argentinas ante las fuerzas británicas.

Esto causó profunda irritación en la población que manifestó un sentimiento de humillación ante la virtual rendición tras un mes y medio de cruenta guerra. Argentina había ocupado las Malvinas el 2 de abril.

Cuando la policía embistió contra los manifestantes éstos gritaban: "Por que no vas a pegarle a los ingleses".

Varios fotógrafos fueron agredidos, entre ellos Eduardo Di Baia de The Associated Press.

No se supo cuántas personas habían sido detenidas en los incidentes.

Algunas escaramuzas ya habían estallado esta mañana en la Plaza de Mayo frente a la Casa de Gobierno, cuando la población comenzó a reunirse y protestar por la rendición militar en las Malvinas.

En la tarde, los cuatro canales de televisión controlados por el gobierno militar transmitieron una convocatoria a la población a concurrir a la Plaza de Mayo para escuchar un mensaje de Galtieri, quien se presumía iba a exponer las razones de la actitud adoptada por el gobierno.

Galtieri reitera que las Malvinas serán, tarde o temprano, argentinas

En un mensaje a la Nación, señaló que la lucha "ha finalizado"

BUENOS AIRES, 15 (AP).- El Presidente Leopoldo F. Galtieri afirmó esta noche que las Islas Malvinas tarde o temprano serán argentinas y denunció a los Estados Unidos como "sorprendentemente enemigo de la Argentina y de su pueblo".

Galtieri dijo en un mensaje al país por radio y televisión desde la Casa de Gobierno, que el combate en Puerto Argentino (ex Puerto Stanley) "ha finalizado", pero no aludió a la rendición de las tropas argentinas que ha sido anunciada en Londres.

El Presidente dijo que los soldados argentinos enfrentaron con "más coraje que armamento la abrumadora superioridad de una potencia apoyada por la tecnología militar de los Estados Unidos de Norteamérica, sorprendentemente enemigos de la Argentina y de su pueblo".

En un enérgico y por momentos dramático discurso de siete minutos, el Presidente aludió indirectamente a los incidentes ocurridos esta noche en el centro de Buenos Aires. Pidió a la ciudadanía que no se permita que la unidad alcanzada "sea perturbada y dañada por la actitud disociadora de una minoría descalificada".

Fuentes oficiales dijeron que los disturbios fueron provocados por saladeros. Los disturbios han causado un número no determinado de heridos y daños diversos.

Al parecer, los disturbios hicieron a Galtieri desistir de sus planes de hablar desde los balcones de la Casa de Gobierno.

Galtieri agradeció a los pueblos de América Latina y a todos los que han apoyado a la Argentina, diciendo que ellos no olvidarán a los caídos en las Islas Malvinas.

Anticipó que habrá cambios en la política interna y externa, y dijo que la mayor parte del mundo "reconoce el legítimo título sobre las aspiraciones" argentinas de soberanía sobre las Malvinas.

"Lo que defendemos nos pertenece. Estará siempre a nuestro alcance, y, más temprano o más tarde lo vamos a conseguir", dijo.

Galtieri aseguró que la situación de las islas "jamás volverá a ser lo que era antes del 2 de abril", cuando la Argentina ocupó el archipiélago.

Afirmó que Gran Bretaña deberá ahora "resolver frente al conflicto para lo cual tiene las siguientes posibilidades: Aceptar que la situación de las Islas jamás volverá a ser lo que era antes del 2 de abril, en cuyo caso mantendremos nuestra actitud de negociar un camino para la restauración de la soberanía, o proceder a la restauración del régimen colonial".

Galtieri dijo que en el último caso (el régimen colonial) "no habrá seguridad ni paz definitiva y recaerá sobre Gran Bretaña la responsabilidad por profundizar el conflicto".

"En todos los casos, la nación unida, puesta de pie al impulso y sentimiento de una sola causa, seguirá marchando hacia su superación y fortaleza", afirmó.

Ratificó luego que el propósito gubernamental, en el plano interno, es establecer una democracia sobre "bases de equidad y de respeto".

Galtieri reclamó al pueblo que contenga el dolor y a que levante "bien alta la frente".

"Nuestro pueblo es y se siente fuerte, y lo acompañan sus hermanos latinoamericanos", declaró.

Aludiendo a "quienes hasta ahora no quieren o no pueden admitir la verdad de nuestra causa", que "tendrán que escuchar a sus conciencias y comprender que deben existir profundas razones de justicia para que una nación pacífica empuñe las armas hasta el heroismo".

"El combate de Puerto Argentino ha finalizado. Nuestros soldados lucharon con esfuerzo supremo por la dignidad de la nación. Los que cayeron están vivos para siempre en el corazón y la historia grande de los argentinos", añadió.

Volviendo sobre el plan interno el Presidente advirtió que "nadie trate de perturbar o interponerse en el camino de los argentinos. Que nadie trate de jugar con nuestras heridas y nuestras emociones. Que nadie se confunda creyendo que somos duros en la pelea pero débiles de alma".

ra promover el bienestar de los trabajadores

uan Pablo II propugna nuevo orden social de solidaridad sin fronteras

El Pontífice insta a emprender un esfuerzo global para proscribir la tortura y alaba la labor de la Cruz Roja en favor de los derechos humanos,- Reitera la potestad de los trabajadores a la libre asociación "según su elección".

GINEBRA, SUIZA, 15)-. El Papa Juan Pablo II inuó hoy con su cruzada en de la justicia social y el eto a los derechos humanos esta ciudad internacional, aldó firmemente a los icatos de trabajadores y ó un nuevo planteo laboral: preguntéis si un hombre es en su trabajo sino si el tra- es útil para el hombre". En un recorrido de 12 horas, ue pronunció 10 discursos, sedes de organizaciones rnacionales, se destacon siguientes actividades del tífice:

–Instó a emprender un erzo global para proscribir ortura, "ese flagelo de la anidad", y alabó al comité rnacional de la Cruz Roja su labor en favor del respeto s derechos humanos en su nia natal y otras partes.

–Escuchó un pedido onal de apoyo de un gente de la Organización de eración Palestina (OLP) las víctimas palestinas de ierra en El Líbano, y destla necesidad de intensificar esfuerzos de ayuda en el

–Advirtió contra las taciones no pacíficas del rrollo tecnológico y dijo a ientíficos del centro europeo nvestigación nuclear que los ículos de destrucción...ya son suficientemente terribles en fuerza y número".

En un discurso ante la Organización Internacional del Trabajo (OIT) de las Naciones Unidas en el Palacio de las Naciones, Juan Pablo II propugnó "un nuevo orden social de solidaridad sin fronteras" para promover el bienestar de los trabajadores. Afirmó que tenían el derecho fundamental de "libremente formar o unirse a una asociación según su elección y dirigirla".

El Pontífice pareció jovial y casi no mostraba indicios de fatiga tras los agotadores viajes a Gran Bretaña y Argentina a principios de mes. Pronunció su discurso de una hora en francés, con voz firme.

En una apenas velada referencia al enfrentamiento entre el gobierno y sindicalistas que condujo a la imposición del régimen marcial en Polonia hace seis meses, el Papa condenó los intentos de "burlar" el derecho de libre asociación, así como a la "oposición intransigente". Juan Pablo II propuso un "mecanismo de diálogo y cooperación... para ejercer oposición sin procurar destruir al adversario".

El Papa habló en el mismo podio en que lo hizo Lech Walesa, el ahora internado jefe del suspendido movimiento sindical polaco "Solidaridad".

Siete ex dirigentes de "Solidaridad", que estaban fuera de su país cuando se impuso la ley marcial en Polonia, estaban entre los 1.300 dirigentes presentes en la sala. El Papa los recibió luego en una reunión con delegados obreros y habló con un exiliado polaco que frente al edificio portaba un cartel de "Solidaridad".

Juan Pablo II también saludó a Antoni Rajkiewicz, Ministro polaco de Trabajo y Asuntos Sociales, que dijo que el Pontífice "será bienvenido en cualquier momento" en Polonia. Un enviado especial del Vaticano gestiona en Varsovia una anticipada visita papal a fines de agosto.

El tema central del discurso del Papa fue el mismo que expuso vigorosamente en su encíclica de 1981 Laborem Exercens (Sobre el Trabajo Humano), que "el trabajo es para el hombre y nunca el hombre para el trabajo" y que el bienestar de los obreros es más importante que los beneficios económicos.

"No es una utopía afirmar que el mundo del trabajo también puede hacerse un mundo de justicia", dijo.

En su discurso ante los funcionarios de la sede de la Cruz Roja, el Pontífice dijo que todas las naciones deberían permitir a la Cruz Roja visitar a los prisioneros de guerra e internados políticos como lo establecen las convenciones de Ginebra.

Polonia es el único país europeo oriental que ha permitido tales visitas.

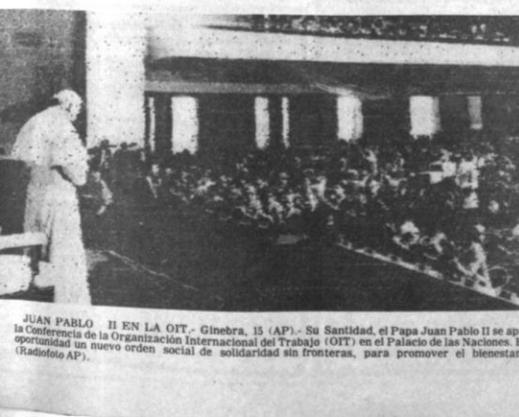

JUAN PABLO II EN LA OIT.- Ginebra, 15 (AP).- Su Santidad, el Papa Juan Pablo II se apresta a hablar hoy ante la Conferencia de la Organización Internacional del Trabajo (OIT) en el Palacio de las Naciones. El Papa propugnó en la oportunidad un nuevo orden social de solidaridad sin fronteras, para promover el bienestar de los trabajadores (Radiofoto AP).

Fue rota la tregua en El Líbano

Siria rechazó ultimatum israelí para que retire sus tropas de Beirut,- Prosiguen los enfrentamientos

BEIRUT, 15 (AP).- Duelos de artillería y tanques rompieron hoy la frágil tregua de las afueras de Beirut al tiempo que Siria rechazaba un ultimátum de las fuerzas invasoras israelíes para que retire sus efectivos de la capital libanesa.

La estación derechista "La voz del Líbano" informó de un enfrentamiento de dos horas entre las fuerzas sirias e israelíes en las colinas que rodean el pueblo de Shuweifat, a ocho kilómetros al suroeste de Beirut. El corresponsal de The Associated Press Town Baldwin dijo haber percibido hasta un centenar de disparos de artillería desde las colinas al sur de Baabda, donde se encuentra el palacio presidencial libanés, rodeado por tanques.

Un coronel israelí dijo al corresponsal de The Associated Press Alex Efty que sus fuerzas no participaban en los choques, y que los milicianos derechistas cristianos intercambiaron fuego con las fuerzas sirias emplazadas en la universidad de Líbano en la llanura al Sur de Baabda.

El vocero derechista confirmó la declaración israelí. Pero la "Voz del Líbano" dijo que el cañoneo fue entre sirios e israelíes.

La organización pro Liberación de Palestina dijo que las fuerzas israelíes en Baabda dispararon con los cañones de sus tanques contra el campamento de refugiados palestinos de Bourj El-Barajneh, controlado por la OLP, y contra los alrededores del aeropuerto internacional de Beirut.

Margaret Thatcher:

"Confío en haber restablecido, una vez más, el dominio de Gran Bretaña"

LONDRES, 15 (AP).- La primera ministra Margaret Thatcher declaró hoy que Gran Bretaña nunca más volverá a ser víctima de la agresión tras la "brillantez inigualable" desplegada en su reconquista de las islas Falkland (Malvinas) en el Atlántico del Sur.

La gobernante declaró ante la Cámara de los Comunes que 15.000 prisioneros —6.000 más de los que se esperaban— se hallaban en poder de los británicos tras la rendición de los argentinos en la "colonia" británica que las fuerzas de Buenos Aires ocuparon el 2 de abril.

Unos 6.000 infantes de marina, paracaidistas, guardias y gurkhas tomaron la llamada "línea Galtieri" en el perímetro de la capital, Puerto Stanley (Argentino) para asegurarse la victoria 16 semanas después de que la gobernante despachó una fuerza de operaciones de un centenar de barcos para recuperar las islas.

A pesar de la rendición de todos los hombres y armas, la Sra. Thatcher dijo que se esperaban informes de la Junta Militar argentina sobre si el gobierno de Buenos Aires, como el de Londres, consideraba terminadas "todas las hostilidades entre nosotros".

Hasta ese momento, añadió, se retendrían ciertos prisioneros como los comandantes y oficiales capturados.

La "Dama de hierro" comprometió su futuro político a una victoria en las Malvinas, en una expedición respaldada sólo tibiamente por la mayoría de sus aliados.

Vindicada, al menos por el momento, la gobernante recibió vítores en la Cámara de los Comunes y de centenares de admiradores que flanquearon la calle Downing, sede de su residencia oficial.

La dirigente declaró ante la Cámara:

"Confío en haber restablecido una vez más el dominio británico. Que todos los países sepan que todos los territorios británicos serán defendidos bien y verdaderamente".

Excluyó toda participación de autoridades argentinas en el gobierno de las islas y declaró que los 250 soldados británicos que perecieron en el conflicto no lo hicieron para entregar el territorio en fideicomiso a las Naciones Unidas.

La gobernante informó que el gobernador británico depuesto por los argentinos, Rex Hunt, volvería en breve a la capital del archipiélago en calidad de administrador civil.

"Estoy encantado", dijo Hunt.

El comandante de las fuerzas de tierra, general Jeremy Moore, estará a cargo de los asuntos militares.

En el Ministerio de Defensa en Londres, el teniente general sir Richard Trant dijo a los periodistas que muchos de los cautivos sufrían de agotamiento y exposición a los elementos. Las 4.500 tiendas que les podrían haber proporcionado refugio se hundieron junto con el barco Atlantic Conveyor que fue blanco de un cohete Exocet. Los argentinos el 25 de mayo.

"No existen comodidades para los prisioneros y nuestras propias fuerzas están en campamentos descubiertos", dijo Trant.

CONAPOL hará conocer al gabinete respuestas de partidos políticos

El Consejo Nacional Político y Social (CONAPOL), que encabeza el Ministro del Interior, coronel Rómulo Mercado, hará conocer hoy al gabinete las respuestas de los partidos políticos a la invitación que se les formuló para que designen representantes ante la Comisión Política que buscará un acuerdo nacional y definirá las bases para la institucionalización y democratización del país.

Hasta ayer, se conocían oficialmente sólo las respuestas de los empresarios privados, la confederación de campesinos, Falange Socialista Boliviana, Partido Social Demócrata y Partido Comunista de Bolivia.

El Ministerio del Interior hizo conocer que también la Central Obrera Boliviana (COB) había dado su "respuesta positiva a la Comisión Política", pero esa comunicación "fue verbal, de tal manera que se espera aún una nota escrita".

Otra respuesta que se hizo pública, pero que el Ministerio del Interior, informó no conocer, es la de Acción Democrática Nacionalista (ADN), que anunció que se inhibía de participar en la Comisión y sugirió un gobierno de conciliación nacional con la participación de las Fuerzas Armadas y de los partidos políticos representativos.

Fuentes oficiales dijeron que el Movimiento Nacionalista Revolucionario encabezado por el exPresidente Víctor Paz Estenssoro y el Movimiento Nacionalista Revolucionario de Izquierda, encabezado por el ex-Presidente Hernán Siles Zuazo, habían "adelantado al Ministerio del Interior que sus respuestas se conocerán después que sus líderes, que están en el exterior, sean consultados".

Paz Estenssoro se encuentra en Estados Unidos; Siles Zuazo, en Lima. Se sabe que dirigentes políticos que residen en el país viajaron a la capital peruana a hacer consultas con Siles.

Las invitaciones que cursó el Ministerio del Interior hace dos semanas son "a los partidos y no a las alianzas, atendiendo sugerencias de los mismos dirigentes políticos".

CONDICIONES

El Presidente Celso Torrelio y el Ministro del Interior, coronel Mercado, al ser consultados ayer sobre las condiciones que los partidos políticos han sugerido para integrar esa comisión, amplias garantías y desaparición de los grupos paramilitares, comentaron informalmente:

"La mejor condición que se puede poner es que todos actuemos en función de Patria, en función de Bolivia".

Torrelio y Mercado se negaron a mayores comentarios, mientras el gabinete no conozca oficialmente las respuestas de los partidos y "un minucioso estudio que ha realizado CONAPOL sobre los pasos que se deben dar en el inmediato futuro para encaminar al país en un proceso coherente de retorno a la democracia".

Ese estudio será analizado hoy por los Ministros y, si es aprobado, será dado a conocer, "naturalmente, primero a los partidos políticos, para que sean ellos los que sugieran si es o no conveniente".

El Ministerio del Interior tiene programada una reunión con los partidos, inmediatamente después de que se reciban las respuestas de todos los partidos que fueron invitados a la Comisión Política. Inicialmente, se señaló el jueves (mañana), como probable día para esa reunión.

CORDECO tendrá en el Chapare una planta procesadora de té

COCHABAMBA, 15 (PRESENCIA).- Con implementos adquiridos por la Corporación de Desarrollo próximamente ingresará en funcionamiento una planta procesadora de té en la zona del Chapare.

La asistencia técnica y económica, en las diferentes etapas del proyecto, fue realmente significativa por parte de la misión agrícola china; su trabajo fue ponderado por los personeros de CORDECO.

Los participantes en el proyecto reciben plantas de té con facilidades de pago, en tres años, además cuenta con asesoramiento técnico, con productos fitosanitarios, fertilizantes y sobre todo alimentos en compensación a trabajos realizados en la preparación de terrenos y otras labores.

Este proyecto fue iniciado por CORDECO en 1976 y fue avanzando paulatinamente buscando la concentración de recursos naturales, fundamentalmente la creación de fuentes de trabajo y de ingresos para el campesinado que se ocupe de estas labores. Las estaciones de experimentación están en la zona del Chapare y Chimoré.

Las autoridades de CORDECO indicaron que, al iniciar trabajos en este renglón, se buscaba fundamentalmente el ahorro de divisas, a través de una clara reducción de las importaciones de este producto.

TRABAJO EN TORRENTERAS

La división de torrenteras de CORDECO, a cargo del ingeniero Gilberto Hinojosa, espera que exista pleno acuerdo entre los vecinos de la plaza Venezuela, para iniciar los trabajos de desvío de la torrentera de La Pakcha.

Según los técnicos, ese desvío es importante y necesario para evitar inundaciones, porque el vaso será más ancho y lógicamente permitirá que el agua, en época de lluvias, encuentre un desfogue acelerado. En la actualidad, según se explicó, el canal es angosto, porque no hay espacio para ampliar, por las viviendas existentes, eso dio lugar a grandes problemas.

Sin embargo, se lamentó que unos cuatro vecinos quieran imponer su voluntad contra la seguridad de más de trescientos vecinos que necesitan el cambio del curso de esa torrentera.

El comandante de la Séptima División del Ejército, Cnl. Luis Kuramoto, ofreció las garantías necesarias a los trabajadores de CORDECO de manera que puedan realizar este trabajo.

Fabriles de Cochabamba reeligieron a dirigente

COCHABAMBA, 15 (PRESENCIA).- Lucio López, trabajador de la fábrica de calzados "MANACO" resultó elegido nuevamente como dirigente máximo de la Federación Departamental de Fabriles de Cochabamba; su fórmula, "Frente de Unidad Sindical Independiente", obtuvo mayoría abrumadora de sufragios, en las elecciones democráticas realizadas de acuerdo a los términos de la convocatoria.

El frente oponente logró solamente 1.438 votos: Lucio López ganó con 6.282.

En un sencillo acto, en la sede de la Federación de Fabriles, tuvo lugar la posesión de la directiva.

Lucio López dijo en su discurso que el nuevo directorio, que ganó la confianza de la mayoría de la clase fabril, seguirá luchando con denuedo y entusiasmo por el logro de las caras aspiraciones de los trabajadores fabriles y de todo el pueblo boliviano.

Señaló que esa lucha estará encuadrada a conseguir la unidad e independencia sindical, a fin de que los obreros puedan contar con el triunfo de todos sus derechos, tanto en el plano económico, como social y político.

Remarcó que luchará por la libertad de prensa "ya que este no es sólo un derecho de los periodistas sino de todo el pueblo", por lo que no permitirá ningún atropello contra las fuentes de información y de orientación.

El INE desarrolla diversos trabajos en favor de Oruro

ORURO, 15 (PRESENCIA).- El Instituto Nacional de Estadística (INE) regional Oruro, realiza diversos trabajos que, según sus personeros, redundarán en beneficios de varios sectores de actividad. El licenciado Oscar Condarco, refiriéndose a uno de ellos, expresó:

"Con los resultados que obtengamos de la encuesta permanente de hogares, que se realiza en nuestra ciudad y centros mineros del departamento, serán implementados programas de ayuda socioeconómica a nivel regional".

Agregó que la segunda etapa de esta labor está en plena ejecución, desde el pasado 24 de enero. Explicó que su objetivo es tener información sobre empleo, vivienda, salud, educación y demografía básica.

El licenciado Condarco señaló: "paralelamente a este trabajo, se trata de establecer los costos reales que efectúa un hogar, en alimentos." Dijo que los datos serán utilizados para determinar el salario mínimo nacional, que es estudiado por el Comité Nacional del Salario.

También indicó que, actualmente, se realiza una encuesta especializada, denominada "materno-infantil" que tiene propósito de recabar información sobre la mortalidad infantil, en niños de hasta dos años de edad; aspectos referentes a la madre, como control prenatal, postnatal, complicaciones del embarazo y otros.

Acerca de esta labor indicó: "trataremos de determinar, con el resultado que arroje la encuesta, el grado en que se aplica la medicina especializada en la ciudad y en los centros mineros. Los resultados del trabajo servirán para que el Ministerio de Previsión Social y Salud Pública implemente proyectos que favorezcan al departamento".

CENSO DE INDUSTRIAS

El licenciado Condarco expresó que la tercera fase de la encuesta permanente de hogares, a iniciarse los primeros días del próximo mes de julio, se referirá a estadísticas industriales. El trabajo consistirá específicamente en un censo de industrias orureñas. Servirá para cubrir los requerimientos de la Corporación de Desarrollo de Oruro.

La cuarta fase según explicación del titular del INE será un estudio profundo de los recursos humanos de Oruro. Todas las fases terminarán a fines del presente año. Remarcó: "Para obtener resultados positivos, que favorecerán a nuestra ciudad, pedimos a todos los ciudadanos su colaboración, para los trabajos que lleva a cabo el Instituto Nacional de Estadísticas".

Agregó que, dentro de la encuesta, se cumplen supervisiones de tipo técnico administrativo, en los distritos mineros de: Colquiri, Uncía, Llallagua, Catavi, Siglo XX, poblaciones que cuentan con más de seis mil habitantes.

MAGISTERIO.- Los nuevos dirigentes del magisterio de Potosí, elegidos recientemente en forma democrática, son vistos en la fotografía cuando asumían sus responsabilidades y juraban ser consecuentes con los intereses de sus mandatos. Fortunato Torrez preside dicho directorio.

COD de Cochabamba pide decreto sobre situación de despedidos

COCHABAMBA, 15 (PRESENCIA).- La Central Obrera Departamental pide al gobierno que se dicte un Decreto Supremo que contenga instrucciones claras y concretas para dar solución a la aflictiva situación de los despedidos por causas político-sindicales, tanto a nivel regional como nacional.

Los trabajadores expresan su desacuerdo y extrañeza por la ninguna aptitud funcionaria del director departamental del trabajo, que "no justifica su existencia como tal" y que desprestigia al ministerio del ramo.

Se indica que en caso de no merecer soluciones favorables, la Central Obrera Departamental se verá en la necesidad de tomar medidas contundentes, previa convocatoria a un ampliado regional, conociendo como antecedente que los compañeros de la libreria "La Juventud", no han merecido una atención satisfactoria.

La Central Obrera Departamental, con referencia a los trabajadores despedidos a partir de julio de 1980, con el propósito de dar cumplimiento a la resolución bi-ministerial número 137/82, del 29 de abril de 1982, ha recurrido a la Dirección Departamental del Trabajo y a algunos empresarios, para de esta manera encontrar puntos coincidentes de solución, "infelizmente, se dice, en nuestros grandes deseos, hemos advertido que el director de trabajo no cuenta con la suficiente autoridad y que también los empresarios no tienen el menor desprendimiento para dar una solución positiva al problema".

Colegio Franciscano de Potosí cumple 73 años

POTOSI, 15 (PRESENCIA). El colegio particular "franciscano", de esta ciudad, cumple 73 años este 15 de junio y el nuevo aniversario ha sido recordado con una serie de actos culturales, cívicos, deportivos, y religiosos.

El último viernes tuvo lugar un desfile cívico, encabezado por las autoridades del departamento y del establecimiento, frente al frontis del edificio del antiguo colegio, cuya fundación se remonta a 1909.

Dependiente de la comunidad franciscana, ese plantel se ha convertido en uno de los principales de esta capital y entre sus fundadores y conductores figuran los sacerdotes Jose Zampa, Hilario Neri, Fabián Fabiani Marcellino Massaglia, Fernando Ceru, Domingo Farina, Faustino Domeniel, Bernardino Rivera y otros.

En la actualidad su director es Fray Carmelo Valeriano, quien manifestó que "la comunidad franciscana quiere formar generaciones cristianas, apegadas a la ciencia y también a la realidad nacional, pero con propósitos altruistas y relevantes".

Entre sus propósitos inmediatos, con la acción conjunta de la dirección, profesorado, los estudiantes y los padres de familia, se pretende concluir un bloque de edificios para laboratorios de física y química.

Otros establecimientos, así como autoridades e instituciones se han adherido a los 73 años de vida de este colegio que sirve a la niñez y a la juventud.

Trinidad:

Huelga provocó renuncia de autoridades comunale

TRINIDAD, 15 (PRESENCIA).- Como consecuencia de denuncias formuladas por los trabajadores de la Municipalidad y del consiguiente conflicto que tuvo conocimiento público, las principales autoridades del municipio trinitario presentaron renuncia. Edgar Tineo, Hugo Aguirre y Alberto Rivero, hicieron dejación del cargo de alcalde, oficial mayor e intendente, al haberse producido el problema, por la falta de pago de sus reintegros por los meses de febrero a mayo y de sus haberes por abril y mayo, que reclamó el comité de bases de los empleados comunales.

Posteriormente, se formularon acusaciones sobre malos manejos de los recursos económicos; los trabajadores reclamantes tienen apoyo de varias entidades sindicales del medio.

El comité cívico consideró entre sus determinaciones, formar una comisión interinstitucional para efectuar una revisión y análisis de los recursos de la comuna, como también de todos y cada uno de los puntos denunciados, indicando, en un documento, que al término del trabajo se deslindarán responsabilidades para su posterior enjuiciamiento a quienes estuvieran comprometidos.

La situación, en los ú días, se tornó bochornosa, berse producido la h general de los municipale cierre de los mercados, o centrales y todo cuanto a vidad de la comuna se r

El problema llegó a autoridades del departa en la Prefectura, donde de la comuna anunc renuncia oficializada teriormente. La económica ha deterior presupuesto municipal considera que será tare para quien asuma el párrafo cumplir con obligaciones y mucho m los planes de trabajo que bía previsto para la p gestión.

Comisión reun información sol proyecto camin

Dirigentes cívicos provincias del norte c decidieron enviar una c que se encargará de reca la sede de gobiern formaciones sobre el est proyecto del camino C Yapacaní.

Los dirigentes cívico deran que el proyecto s tardación en las esferas bierno y pedirán al Pre de la República que se a los trámites en las encargadas.

Una comunicación con este motivo al Gral. T indica que estando apro crédito del Interamericano de Des sorprende que éste no ha utilizado hasta el pr demorando la ejecución proyecto considerado de importancia.

★ Anunciando en PRESENCIA, usted ABRE LAS PUERTAS a su cliente...!

¡QUE BUENO ES... ANTIFLU-DES
EN TODAS LAS FARMACIAS DEL PAIS

ANTIFLU-DES* ANTIGRIPAL
ANTIVIROSICO - ANTIHISTAMINICO DESCONGESTIONANTE - ANALGESICO ANTIPIRETICO
PRODUCTOS FARMACEUTICOS, S. A.

Guía Profesional

médicos

Dr. HECTOR LORENTE BERRIOS
NEUROLOGIA - NEUROCIRUGIA

Especialización: Universidad Nacional Autónoma de México D.F., Instituto de Seguridad y Servicios Sociales de los Trabajadores del Estado ISSSTE.
Consultorio: Mercado Esq. Loayza, Edificio Alborada. 3er. piso Oficina 305. Telfs. 343167 -350851.
Domicilio: Av. Iturralde 1267 Telfs. 353740 - 321695.
CEDINE Telfs 373181 - 360969
ATENCION: Hrs. 16.00 - 20.00
URGENCIAS: Llamar a teléfonos indicados.

Dr. PEDRO YAKSIC FERAUDY
Pediatra recién nacidos
U.M.S.A. - U. de Chile

Edificio Colón (Colón casi Mercado). Of. 301 Hrs. 14.30 - 20.
Teléfonos 354449 - 363832 Dom. 371570. Busca Móvil 810136.

CAMBIO DE CONSULTORIO
Dr. RAUL DURAN DE CASTRO
Pediatra- Neonatólogo
Universidad de Chile

Atiende recién nacidos, lactantes, escolares. Horas 18 - 20. Consultorio Avenida Arce 2316. Telef. 354614. Buscamóvil 810136. Domicilio 371902.

Dr. JUAN MARCO R.
Médico Cirujano
Cirugía Estética y Reparadora

Nariz, Orjea, Párpados, Arrugas, Labios, Cicatrices, Senos, Abdomen, Quemados y secuelas, Labio Leporino.
Cirugía General: Várices, Apéndice, Estómago, Vesícula, Intestinos, Hernias, Bocio, Tumores, Cirugía Ginecologica.
Consultorio: Yanacocha 300 (Nuevo Edificio Asbún) 1er. piso - Oficina 101 - Telef. 322303. Dom. 329845 Consultas 4 - 7 p.m.

CENTRO CARDIORESPIRATORIO
Consorcio de médicos especializados en Japón, Francia, Argentina, México, Venezuela y Brasil.
ENFERMEDADES DEL CORAZON, PULMONES, ARTERIAS, VENAS, Y PATOLOGIA DE ALTURA.

Electrocardiografia simple.
Electrocardiografia de esfuerzo.
Electrocardiograma continuo de 24 horas. (HOLTER).
Espirometria COMPUTARIZADA.
Ecocardiografia. (ULTRASONIDO)
Gasometria arterial y venosa.
Implante y control de MARCAPASOS.
Arteriografias y Flebografias.
Nutrición.
Fisioterapia respiratoria.
Lunes a viernes 14 - 20 horas Fono 350497
URGENCIAS: BUSCAMOVIL 810136
Edificio Herrmann 7mo. Piso

Dr. FREDDY OROPEZA PEREYRA
Internista Gineco Obstetra

Problemática Sexual, Psicológica de Pareja. Frigidez, Alcoholismo. Infertilidad. Diagnóstico Precoz del Cáncer Genital y Mamario. Embarazo Compli.cado. Parto sin dolor. Cirugía Obstétrica.
Miércoles: Prenatal Gratuito Reservando Hora 320592.
Atención: 16:30 - 20:00. Primera Consulta $b. 300.-
Consultorio: Av. Camacho 1413. Ed. Banco Boliviano Americano 3er. Piso. Teléfono 32.48.07.
Emergencias, Consultas a Domicilio. Buscamóvil: 810136 - 810838.

Dr. HECTOR RIVERA-RODAS
Cirujano Plástico

Especialización: Hospital Francés IADT (Buenos Aires) Hospital Dalinde (México).
Arrugas, párpados, nariz, orejas, busto, abdomen, cicatrices. Quemados. Cirugia de mano.
Edificio Petrolero (El Prado) segundo piso. Hrs. 17.30. Teléfonos: 353331 - 350461. Urgencias 810136 -810138

Dra. Ma. del CARMEN CASANOVAS V.
Médico - Pediatra

Hospital del Niño - La Paz. L.A.C. - University of Southern California Medical Center y St. Vincent Hospital, Los Angeles.
Atención lunes a viernes hrs. 18:00 - 20:00, Edificio Santa Isabel (Av. Arce), Bloque C. Mezzanine, Of. 101. Emergencias. Buscamóvil 810136 - 810138.

Dra. RUTH MALDONADO BALLON
GINECOLOGIA - OBSTETRICIA

FLUJOS VAGINALES ANORMALES, HEMORRAGIAS. Tumores mamarios. Planificación familiar. ESTERILIDAD CONYUGAL. MENOPAUSIA. Examen prematrimonial. Prenatal. Partos. ORIENTACION SEXUAL DE LA PAREJA.
CONSULTORIO: Plaza Venezuela, Edificio HERRMANN, piso 17, TARDES: 13, 30 - 19,30. Teléfono 350040. RESERVAR HORA.

Dr. JUAN LUIS URIA IBAÑEZ
Medicina Interna Gastroenterología
ENDOSCOPIA DIGESTIVA

Diagnóstico y tratamiento de Enfermedades del Estómago (Gastritis - Ulcera) Intestino (Estreñimiento, Diarrea, Parásitos) Higado Vesicula. Páncreas.

Dra. MARIA DEL CARMEN G. DE LUNA OROZCO
Medicina Interna- Hematología
LABORATORIOS ANALISIS CLINICOS
Especialidad: Italia - España

Anemias, Poliglobulias, Enfermedad de Altura, Leucemias, Linfomas, Enfermedades Hemorrágicas.
Edificio "La Paz", 20 de Octubre 2151 Mezzanine Of. 11 Teléf. 353602.
Atención: 8:00 - 12:00 m. 15 - 20 p.m.
Urgencias: Teléf. : 353348 - 370085.

Dr. RAFAEL ORIHUELA NICOLAU
Cirujano Urólogo

Especialización Hospital Saint Joseph y Clínica Médico Quirúrgica de la Porte de Choisy, Paris. Afecciones de próstata, riñones, vejiga, genitales, enfermedades venéreas, etc. Av. Arce Edificio Montevideo. 2°. piso Hrs: 18 a 20.

Dr. GALO GONZALEZ TERAN
MEDICO FAMILIAR

Alteración dinámica individual y familiar. Relación padre-niño-escuela. Enfermedades y prevención: Niños - Adultos- Ancianos.
18.30 -20 Hrs.
Landaeta 262. Primer piso, Teléfono : 358320

Dr. LUIS BARRAGAN
Endocrinologia - Medicina Interna
Medicina Nuclear

Trastornos del peso, talla, tiroides, bocio, diabetes, glándulas sexuales, suprarrenales. Hs 17- 20.

Dra. LIESELOTTE BAUER DE BARRAGAN
Pediatria - Adolescentes

Hs. 14.30 - 17.
Man Spricht Deutsch - English spoken
Edif. El Cóndor, Calle Batallón Colorados 4°. Piso Oficina 403. Tel. Consultorio: 329483 Domicilio: 791289.

Dra. LILIAN CALDERON
Ginecóloga Obstetra
Especialización Argentina

Enfermedades propias de la mujer. Diagnóstico precoz del cáncer genital. Colposcopia. Tumores mamarios. Planificación familiar. Esterilidad. Embarazo normal y complicado. Cirugia ginecológica y obstétrica.
Consultorio Edificio El Cóndor, 4°. piso. Teléfono 365250. Emergencias Teléfono 353992.

CLINICA BRASIL
Dr. MARIO GUTIERREZ
Atención en Ginecología Obstetricia

Ofrece atención. Medicina Interna, Cirugia General, Pediatria, Traumatologia.
Atienden médicos especialistas.
Calle Pioneros de Rochedale N°. 778 (San Pedro) Teléfono 320113 - 325947.

INSTITUTO DE PATOLOGIA DE LA ALTURA
SISTEMAS COMPUTARIZADOS

¿Tiene tos? ¿Se agita?
¿No duerme bien? ¿Pierde la memoria?
¿Se siente cansado? ¿Le duele la espalda?
¿Le duele el pecho? ¿Tiene adormecimientos?
¿Le falta aire? ¿No digiere bien los alimentos?
¿Tiene poliglobulia? ¿Tiene dolor de cabeza?

¿SABE UD. A DONDE IR?
Acuda a un centro de prestigio internacional dotado de todos los recursos necesarios para su diagnóstico y tratamiento.

CLINICA IPPA
Director: Prof. Dr. GUSTAVO ZUBIETA CASTILLO.
Av. Saavedra 2302 (frente al Estado Mayor) Miraflores.
EXPERIENCIA - CONOCIMIENTO - TECNOLOGIA - ECONOMIA.

Dr. F. DAVID ASTURIZAGA
GINECOLOGO OBSTETRA COLPOSCOPISTA

Masterado en la UFMG, Brasil Sub-especialidad en Colposcopia y prevención del cáncer genital
Landaeta N°. 262, Bloque B, primer piso Tel. 358320-356177 (14 a 18.30 hs.)

Dr. GUILLERMO SUAREZ TEJADA
Cirujano Urólogo

Cirugia y enfermedades de riñones, vejiga, próstata, genitales, venéreas, etc., transtornos urogenitales de la infancia.
Consultorio: Mercado 996, Esq. Yanacocha 1er. piso. Horas 18 a 20 p.m.. Tel. Consultorio 363968. Dom. 784520.

Dra. AMPARO AZCUI
Ginecologia Obstetricia

Control prenatal, partos, esterilidad, Clinica y cirugia ginecológica, niñez, adolescencia. Planificación familiar.
Consultorio Edif. Alameda (planta baja) Of. 4 horas de 14 a 19. Teléfonos Cons. 366319 Dom. 793688.

Dr. LUIS POZO TRIGO
Otorrinolaringólogo

Estudios en UMSA, Chicago y Los Angeles.
Consultas en las mañanas de 9 a 12. Edificio Herrmann 7°. Piso Oficina 703. Plaza Venezuela. Telef. 350497.

Dr. ALFREDO RAMIREZ TORRICO
Cirujano - Urólogo

Especialización Universidad de Chile, Cirugia, enfermedades de riñones, vejiga, prostata, genitales, infertilidad - venéreas, etc.
Avenida Camacho 1377. Teléfonos 357219 - 364817.
Consultas horas 14 - 19, sábado 10- 12.

Dra. M.T. SALINAS DE BARBOZA
ENDOCRINOLOGIA

Universidad Autónoma de México
Instituto Mexicano de Seguro Social
Bocio, Diabetes Talla baja. Obesidad. Trastornos hormonales.
Consultorio Edificio El Condor, 4° piso, 407. Teléfono 360250.

CONSULTORA TECNICA ADMINISTRATIVA
REVALORIZACION TECNICA DE ACTIVOS FIJOS Y CALCULO DEL IMPUESTO
(DD.SS. N°. 18960 y 17240)
Edificio ALBORADA, Piso 6°. Ofic. 609
Casilla 5902, Tel. 350129 L.P.

LABORATORIOS

LABORATORIOS DE ANALISIS CLINICOS "ROUX"
Dr. RUBEN TEJADA ANDRADE

Análisis de: Sangre en general, bioquímica, orinas, heces. L.C.R. jugos gástricos y duodenal, pruebas de embarazo, parasitológicos y bacteriológicos.
Dirección: Edif. MARISCAL DE ZEPITA Av. Mariscal Santa Cruz N°. 861, Esq. Pasaje peatonal Bio que "A", 2do. piso Of. 201.
(Entre plazas San Francisco y Pérez Velasco)
Telfs: Lab. 324528 Dom. 321122. Cas. 2665.

abogados

Dr. BENJAMIN MIGUEL
Abogado

ASESORIA Y CONSULTORIA JURIDICA.
EDIFICIO CENTRO COMERCIAL CRISTAL
4°. piso, oficina 401. Yanacocha esquina calle Potosí
Teléfono 328475 - Casilla 2296.

CONSULTORIOS PSICOLOGICOS

CONSULTORIO PSICOLOGICO
Lic. Guido Aguilar
Lic. Raúl Bohrt
Lic. José Candia
Lic. Blanca de Lebl

Orientación Diagnóstico - tratamiento sin drogas.
Reservar hora. Teléfono 322950 Av. 20 de Octubre 2165 (Plaza Abaroa) atención todo el día.

Chofer Profesional
PURA PRACTICA
Aprenda a conducir
Telf. 355464
Av. Mcal. Santa Cruz
Esq. Yanacocha

PRESENCIA
Huáscar Cajías K.
irector: Armando Mariaca V.
-Director: Mario Maldonado V.
te de Redacción: Gustavo Pabón R.
rente:

Las Malvinas

Ha concluido la guerra de las Malvinas. Tal cho despierta no sólo en Argentina sino en toda érica Latina, contradictorias emociones. Por un o, reconforta el que haya concluido el de- miento de sangre. Por otro, causa sentimien- de amargura y de frustración el que una causa ta haya sido -momentáneamente- derrotada y que vez más, las armas y la fuerza material hayan linado la victoria en favor de quien no tiene la ón.

Partamos de un hecho: no todo es contrario a causa argentina. Lo sucedido ha llamado la nción mundial sobre un caso de injusticia, sobre ejemplo de supervivencia del viejo imperialismo. unido, después de mucho tiempo, a los pueblos noamericanos alrededor de una causa común oia. Significa un llamado de atención acerca de es son los amigos con los que se podrá contar en unstancias de prueba para nuestras naciones y erica Latina, que acompañó en cuanto pudo al que atravesaba por una prueba. Esa solidaridad sólo se mantiene sino que aumenta en estos entos de tristeza.

Ante todo, hay que hablar de una rendición, si uiere condicionada, pero rendición, al fin y al . No cabe hablar de acuerdos de retirada porque en lugar de consolar, resalta más lo duro y roso de la situación producida.

El gobierno argentino ha demostrado una inca- idad casi total para manejar el problema tanto en diplomático como en lo militar y en la política na. Pudo creerse, en un primer momento, que abían tomado todas las precauciones para tilizar el éxito de la recuperación territorial que mprendía pues, sin ellas, la empresa podía nir las características de una aventura alejada a realidad y que iba a traer más perjuicios que eficios. Contra tales creencias están los hechos comenzamos a comprobar y que quizá sean más es que los que podemos conocer en este momen-

En lo diplomático, se erró de medio a medio en to a la reacción de Estados Unidos y de Europa dental. El primero no iba a abandonar a su más cional y fiel aliada por conservar la amistad stina; ese era un principio del que había que ir. Se pretendió atraer la simpatía del gobierno agan ofreciendo ayuda argentina para combatir ndinismo y a los rebeldes salvadoreños, pero los ltados fueron contrarios a los esperados: Estados ó mantuvo su tendencia favorable a Gran taña y, en cambio, se suscitaron muchas críticas os propósitos intervencionistas del gobierno ntino. En cuanto a Europa occidental, no sólo alecieron los vínculos de la Comunidad Eco- ica y de la Nato sino que los graves atropellos ra los derechos humanos cometidos por los menes militares repercutieron en la poca sim- a con que se vio la causa argentina.

Se erró en cuanto al cálculo sobre la reacción nica: apenas se supuso que sería enérgica, que había suficientes antecedentes para juzgar si lo sería. Se erró también en el campo militar todo indica que el alto mando argentino creyó tenía la victoria en sus manos y que contaba con armas suficientes para rechazar cualquier nto británico de reocupar las Malvinas. La ción argentina se desempeñó no sólo con gran sia sino con heroísmo. El ejército sufrió una e derrota, si bien hubo momentos en que su ación fue alabada por el adversario. La marina allaba en tal inferioridad de condiciones, que no presentar batalla.

Todo esta manera de actuar no satisface a los tinos, cuyo orgullo ha recibido un golpe hirien- Los que llevaron a la derrota militar tienen que onder por sus actos. Por eso, inmediatamente o yo de un plazo que no puede ser largo, se verán consecuencias en la política interna argentina y uzgará si, al cumplir una tarea de represión rienta contra la oposición violenta interna, se con criterio constructivo o se dividió al pueblo.

Además decir que las consecuencias se dejarán ir, aunque en variable proporción, en todo el minado Cono Sur.

Bolivia: tierra de contactos pero nunca de antagonismos

Por Guillermo Céspedes Rivera

Hace poco, el portavoz oficioso de la Cancillería chilena lanzó un globo de ensayo sin causar impresión alguna. "El Mercurio" de Santiago esperaba, ansiosamente, una serie de reacciones. No alcanzó su objetivo pues, fuera de las declaraciones del presidente peruano Belaunde Terry, no se dio mayor importancia a ese conocido juego de pretender respuestas oficiales a simples gacetillas periodísticas.

En Bolivia, no se hizo comentario alguno, oficial o particular, por la simple razón de tratarse de una versión sin mayor respaldo que el anonimato editorial.Enlistadle que el silencio boliviano pudiera ser mal interpretado por los chilenos -quien calla, otorga- preferimos ocuparnos un poco de dicha nota, de la cual ya nadie se acuerda, salvo por curiosidad.

Se hablaba de un presunto eje Buenos Aires-La Paz-Lima ¿Esto suponía una alianza defensiva, ofensiva o defensiva-ofensiva? No se dieron mayores detalles, pero puede llegarse a ciertas conclusiones para poner las cosas en su lugar.

Se ha dicho que una política de paz -como la seguida por Bolivia- comparta la frente, adhesión a los mecanismos de seguridad colectiva de la OEA y de la ONU.

En este orden, interesan los objetivos del Tratado de Asistencia Recíproca (Río de Janeiro, 1947) que condenan, formalmente, la guerra y proveen los medios de acción colectiva para la seguridad del sistema interamericano.

Una de las conclusiones de la Comisión Marítima Boliviana (4 de noviembre 1974), sobre el particular, decía: "Esto excluye todo tipo de alianza, liga defensiva u ofensiva, ejes o bloques políticos o cualquier forma de amenaza a la paz y seguridad continentales".

Bolivia cumple lealmente los compromisos internacionales, cuando están basados en principios universalmente aceptados y no son el resultado de presiones o injusticias. De ahí que su pensamiento y actitudes se sujeten a los instrumentos que rigen en las relaciones con la comunidad americana, en este caso, el TIAR.

Esto no significa, lógicamente, que Bolivia deje "de buscar la cooperación económica y financiera de los países vecinos y de otras potencias, continentales o extracontinentales, sin discriminación política e ideológica, pero sobre la base del respeto mutuo y la no intervención en cuestiones internas".

Opinaban los miembros de esa Comisión que "obviamente Bolivia no debe subordinarse a determinadas hegemonías económicas, ni participar en las controversias de intereses de sus vecinos o de otras potencias. Su posición es, por tanto, de equilibrio, dentro del concepto de ser Bolivia "un país de contactos y no de antagonismos".

En estos días, se recordó una triste y gloriosa página de nuestra historia; la Guerra del Chaco. Las hostilidades fueron suspendidas en junio de 1935, después de largos años de sangriento sacrificio para dos pueblos pequeños y pobres. Una vez más, debemos recordar que ese conflicto pudo evitarse si las naciones de América se hubieran empeñado, sinceramente, en una acción efectiva de paz. Sensiblemente, hubo grandes intereses económicos y políticos -sufi cientemente conocidos- que actuaron constantemente, hasta la conclusión de una guerra que significó la pérdida de tantas vidas humanas.

"La Guerra del Chaco ha acelerado el juego de rivalidades en torno de Bolivia, escribió el gran diplomático Luis Fernando Guachalla. Basta la actividad de comisiones de estudio con cuatro de sus vecinos. Empero, en este plano de incalculables proyecciones y que, por primera vez, solicita la atención nacional, es preciso partir de una realidad que iluminará el camino: la posición geográfica de Bolivia y el significado político-económico de esa posición".

Agregaba el ilustre autor de "Jayucubás". " Nadie discute la evidencia; Bolivia es nexo de unión entre los dos océanos, estructura central de altiplano y llanos vinculados al Pacífico, el Plata y el Amazonas. Pero lo que debe establecerse es la deducción política:

"Atenta esa posición central, ¿ha de buscar Bolivia entendimientos con alguno o algunos de sus vecinos para enfrentarse a los otros o, más bien, ha de actuar como fuerza equidistante? Este es el enunciado que, ante todo, debe formularse; el cauce de la política externa encontrará ahí su raíz".

Guachalla es terminante :"A mi juicio, Bolivia no debe ir con unos contra los otros; su posición es de equilibrio, su acción es tierra de contactos y no de antagonismos".

(Recuérdese que esta afirmación fue hecha el 8 de septiembre de 1937, en una nota confidencial enviada a la Cancillería de la Paz.

"La fijación de un "eje político" -continuaba el diplomático- que, por ejemplo, partiendo de Río de Janeiro llegase a Lima pasando por La Paz, daría nacimiento inmediato a la contrapartida con la línea Buenos Aires-Santiago-Asunción. Y como todo "eje político" o equilibrio de poderes, produce en sí rivalidades excluyentes, el conflicto en perspectiva, al estallar, destruiría el punto débil, precisamente el del equilibrio enajenado, es decir, Bolivia".

Luego concluía: "Ante un mundo abocado a la quiebra de la fe internacional e impotente para destruir procedimientos de ruin conquista, Bolivia debe encontrar en sí misma fuerzas para sobrevivir. Los pactos proyectados con sus vecinos, perfilan futuras zonas de influencia y acaso del desdoblamiento de estas influencias nazcan conflictos que sólo nuestra prudencia y nuestra unión podrán vencer. Encontrarse aquí la razón primordial de volver a la normalidad constitucional, sin dilaciones, devolviendo el Ejército su misión exclusiva de ciudadela de la nacionalidad y la preservación del orden público y la defensa de sus fronteras".

(Reiteramos que esta declaración fue hecha hace 45 años).

Nada más, nada menos. Hemos recurrido a testimonios sumamente valiosos. Al citar y compartir esas palabras, pensamos que debe tenerse en cuenta que es una locura esperar que una nación favorezca desinteresadamente a otra. Todo cuando recibe, como un favor, tendrá que pagarlo más tarde con una parte de su independencia. Estos conceptos fueron expresados por George Washington, el padre de Estados Unidos.

En conclusión, podemos reiterar que el destino colocó a Bolivia en el corazón de América, vinculándola a todos los sistemas del continente. Su papel, repetimos, no es crear antagonismos, pero esto no significa el olvido de situaciones intolerables que no pueden mantenerse eternamente y que están construidas sobre la injusticia y la violencia. Y esto debe comprenderlo los periodistas chilenos.

¿Y después de la guerra qué?

Por Claudio Nino

Especial de IPS

ROMA,- Cuando a las 13,00 GMT del martes 15 el alto mando argentino decida las condiciones de la rendición de las tropas argentinas en Puerto Argentino (ex Port Stanley) se cerrará un capítulo de la guerra del Atlántico Sur, pero se abrirá una nueva y delicada situación en toda la zona.

Es un poco prematuro, y faltan elementos informativos suficientes para hacer un balance global de la guerra, librada en el mar, en el aire y culminada en las colinas y las llanuras de la isla occidental del archipiélago de las Malvinas.

Los británicos han pagado por la reconquista de estas islas pobladas por apenas 1.800 habitantes, un alto precio, muy superior a todas las expectativas.

Se habla de más de diez modernas unidades de la flota real hundidas, de 12 a 14 aviones a despegue vertical "Sea Harrier" derribados, y de un número superior de helicópteros "Sea King" y "Linx".

Se desconocen las cifras exactas de muertos y heridos, pero los especialistas más atentos señalan que por la dureza de los últimos combates de infantería, más las pérdidas navales previas las bajas del cuerpo expedicionario inglés superarían los mil hombres entre muertos y heridos.

El costo total de la operación, hasta el momento, es estimada en 2.800 millones de dólares, entre pérdida material bélico y costos operativos (combustible, municiones, fletes).

Las unidades navales hundidas requerirán más de un año para ser sustituidas, lo que también crea problemas al esquema de la Organización del Tratado del Atlántico Norte (OTAN) en el Atlántico Norte y el Mediterráneo.

Los argentinos han pagado también un alto precio por la defensa de las islas, ocupadas hace dos meses y medio.

El crucero "General Belgrano" con mil tripulantes, torpedeado por el submarino a propulsión nuclear británico "Conqueror" fue la primera víctima de esta guerra, con más de 300 marinos muertos.

Entre 40 y 50 aviones de las clases "Mirage" , "Daggen", "Super Etendart", "Pucara" y "Skyhawk", es la estimación realista de las pérdidas aéreas argentinas. En material terrestre Buenos Aires perderá el equipamiento (artillería, vehículos, armas personales) de todos sus hombres en las Malvinas, estimados en 9.000 efectivos.

A nivel humano, las bajas argentinas, incluyendo los marinos del "General Belgrano" son estimadas en una cifra similar a la de los ingleses (mil hombres). A esto deben agregarse los 8.000 prisioneros resultantes de la rendición de "Goose Green" y de Puerto Argentino, un problema este último, que pesará en todas las negociaciones.

En los ambientes militares de Londres, la propuesta es la de entregar solamente los soldados y mantener prisioneros los oficiales (600 a 700) hasta tanto no sea firmado un armisticio entre las partes.

La pérdida más importante para Argentina es, sin duda, la del control territorial de las islas, y la perspectiva de un largo y difícil proceso de negociaciones y de hostilidades más o menos abiertas con Gran Bretaña.

Tampoco ésta puede poner en el debe de la guerra solamente sus pérdidas materiales. Junto a los Estados Unidos, los británicos han comprometido seriamente sus relaciones con todo el continente latinoamericano.

(Como decía un ministro de Relaciones Exteriores de América Latina, "Después de las Malvinas, nada será como antes en las relaciones hemisféricas".

Junto a los destructores, cruceros y miles de hombres, en el Atlántico Sur naufragaron el TIAR (Tratado Interamericano de Asistencia Recíproca), el esquema actual de la OEA (Organización de Estados Americanos) y buena parte de la doctrina panamericana, tan trabajosamente construida por las administraciones norteamericanas.

Este puede ser un balance primario de toda esta guerra que enfrentó a Gran Bretaña con la Argentina, que reavivó en muchos los olvidados sentimientos anti-coloniales, y en otros, el "orgullo imperial", como afirmó un diputado conservador inglés.

La guerra no terminará con la caída de Puerto Argentino, afirmó el Teniente General Leopoldo Fortunato Galtieri, y este es otro interrogante central del futuro de las islas.

El gobierno de Margareth Thatcher ha hecho circular diversos proyectos de administración para las islas reconquistadas: un gobernador militar en la perspectiva de la independencia del archipiélago, una administración fiduciaria de varias naciones(incluyendo latinoamericanas (pero ¿quién se prestará a este proyecto, sin el acuerdo de Buenos Aires?) y sobre todo, la creación de Washington como árbitro del futuro de las Malvinas.

Cualquiera de estos proyectos implicará la presencia en las islas de miles de soldados, la construcción de infraestructuras aeroportuarias capaces de recibir aviones cargo, y sobre todo que permitan operar cazas bombarderos "Phanton F-4", que Londres quiere instalar allí.

Ya se está preparando a nivel militar y a nivel civil un plan de construcciones y de inversiones.

Tampoco la población quedará como antes. A los mil ochocientos pobladores originales se agregarán los soldados (se estima unos tres batallones, 2.500 hombres), los familiares de la oficialidad y un flujo renovado de nuevos pobladores, ahora que en Londres se ha descubierto este lejano rincón del imperio.

De parte Argentina, la caída de las islas plantearé ante la junta de comandantes, con agudeza, también el problema político del país y agravará sensiblemente las ya difíciles condiciones económicas.

Para continuar la guerra, o la batalla político - diplomática por las Malvinas, señalaron todos los partidos políticos argentinos, se necesita un gobierno representativo surgido de la voluntad ciudadana.

¿Cuál será el mecanismo político - institucional que se utilizará para lograrlo? Es todavía prematuro plantearlo. Si 2.800 millones de dólares son una cifra no indiferente para el gobierno de Londres, atenazado por tres millones de desocupados, el costo de la guerra para la Argentina ha sido también muy alto.

Argentina entró en la guerra con una crisis muy profunda, y sale de esta primera etapa con una situación mucho más grave.

Los modelos monetaristas aplicados por los militares en el poder desde 1975, también correspondían a una determinada colocación internacional del país, como uno de los principales aliados de Estados Unidos en el continente.

Un proceso de no alineación, de diferenciación de Washington, más los serios problemas sociales, que tuvieron su expresión más aguda en las grandes manifestaciones obreras del 30 de marzo -dos días antes de la ocupación de las islas- tendrían que empujar a nuevos rumbos económicos en el país.

Sobre la mesa de los comandantes militares argentinos, y también de las fuerzas políticas de este país, no sólo se plantean los problemas de cómo reparar las heridas bélicas, potenciar la aviación y extraer las experiencias necesarias, sino también y sobre todo, preparar el país, en su conjunto, para una etapa compleja y difícil de su historia.

Fundamentación teológica para el compromiso con la justicia

Por Fray Leonardo Boff, OFM.

Queremos ofrecer algunos subsidios que fundamentan el DEBER de todo cristiano de empeñarse en la lucha por la justicia. Utilizaremos los recientes documentos de la Iglesia. Así, tendremos la seguridad de una doctrina obligatoria para todos los cristianos. Estos documentos son: los varios documentos pontificios en materia social, las así llamadas encíclicas sociales que elaborarán la Doctrina Social de la Iglesia. Especificamente nos referimos a:

— El Justicia en el mundo: documento final del Sínodo de los Obispos de 1971 (Doc. Pontif. n. 184 ,Vozes, Petrópolis, R.J.).

— Octogésima Adveniens: Carta Apostólica de Paulo VI por los 80 años de la Rerum Novarum sobre "las necesidades nuevas de un mundo en Transformación" (Doc. Pont. Vozes de Petrópolis, n. 180) publicada en 1971.

— Evangelii Nuntiandi: Exhortación Apostólica de Paulo VI sobre la Evangelización en el mundo Contemporáneo (1975). En la tercera parte, se aborda el tema de la evangelización y su relación para con la política y la liberación (Doc. Pont. 188)

— Redemptor Hominis. Primera carta— encíclica del Papa Juan Pablo II (1979). En la tercera parte (punto 17) se habla de los derechos del hombre; "letra" o "espíritu" (Doc. Pont. 190).

— Evangelización en el presente y futuro de la América Latina: conclusiones finales de los obispos reunidos en Puebla, todas impregnadas por la idea de la justicia social, de la promoción humana, la lucha por la dignidad de los hombres y por su liberación a la luz del Evangelio.

a) Afirmación fundamental, tesis central

Dice el Sínodo de Obispos sobre la Justicia en el mundo: "La acción por la justicia y la participación en la transformación del mundo, se nos presenta claramente como una dimensión CONSTITUTIVA de la predicación del Evangelio, que es lo mismo que decir, de la misión de la Iglesia en pro de la redención y de la liberación del género humano de todas las situaciones opresivas" (n.6), "El mensaje evangélico implica .. la EXIGENCIA DE JUSTICIA en el mundo. Esta es la razón por la que la Iglesia tiene tanto el derecho como el DEBER de proclamar la justicia en el campo social, nacional, internacional, así como de denunciar las situaciones de injusticia" (N. 36).

Entiéndase bien: No se dice que la justicia es tema integrante (no esencial) sino CONSTITUTIVO. Sin la predicación de la justicia, no hay evangelio que sea de Jesucristo. Esto no es politizar a la Iglesia: es ser fiel. Y si no lo somos, mutilamos el corazón, el propio mensaje de Jesús y desnaturalizamos la propia misión de la Iglesia. De ahí que entendemos que se habla de DEBER. Y un deber debe ser cobrado. El no cumplimiento de un deber así de grave, porque es esencial, es pecado, aun cuando sea practicado por el Obispo. Así también resulta fácil entender las palabras de Paulo VI en Evangelii Nuntiandi, tantas veces repetidas por Puebla: "La Iglesia tiene el DEBER de anunciar la liberación de millones de seres humanos, siendo muchos de estos sus hijos espirituales; el DEBER de ayudar a esa liberación en sus comienzos de dar testimonio en favor de ella y unir esfuerzos para que ella llegue a ser total. Eso no es ajeno a la evangelización "(n. 30). Prestese atención: se habla dos veces de DEBER. Y no se piense que el Papa imagina una liberación meramente espiritual. La frase inmediatamente anterior a esta, habla de las opresiones humanas: "carestía, dolencias crónicas, analfabetismo, pauperismo, injusticias en las relaciones internacionales, neocolonialismo, etc." (N. 30).

b) Tres argumentos principales

-¿En que se basa este deber? El Sínodo de Obispos (1971) aduce dos argumentos: uno del Antiguo Testamento y otro del Nuevo Testamento: "En el AT, Dios se nos revela a sí mismo como el libertador de los oprimidos y el defensor de los pobres que exige de los hombres Fe en El y en la justicia para con el prójimo. Solamente en la observancia de los deberes de justicia se reconoce Dios, verdaderamente, como el liberador de los oprimidos" (n.30). Aquí se prefiere una sentencia importante: Dios sólo es encontrado en el camino de la justicia. El Dios vivo no es un Dios de rezos, inciensos y ascetismos. De Isaías, capítulo 1, 11-18, aprendemos que lo que agrada a Dios no son los sacrificios y oraciones, sino "buscar lo que es justo, socorrer al oprimido, hacer justicia al huérfano" (1.17). Jesús, de la misma forma, establece un jerarquía de valores más importante que la observancia religiosa son "la justicia, la misericordia y la fidelidad" (Mt. 23,23). El amor es el centro del mensaje bíblico, pero, para que sea verdadero, él supone la justicia. Por eso enseñaron los obispos en el Sínodo de 1971: "El amor implica de hecho una ABSOLUTA EXIGENCIA de justicia que consiste en el reconocimiento de la dignidad y de los derechos del prójimo. La justicia, a su vez, alcanza su plenitud interior solamente en el amor" (n. 34).

Por lo tanto: "Amor al prójimo y justicia no pueden separarse" (n. 34). La justicia es aquel mínimo de amor sin el cual la relación entre las personas deja de ser humana y se transforma en violencia.

Un decreto que atenta contra la Caja Complementaria del Maestro

Por Braulio Enríquez Mendoza

1. PATRIMONIO DEL MAGISTERIO

La Caja Complementaria de Seguridad Social del Magisterio nació con el objetivo de mejorar las condiciones económicas de los maestros que se acogían al beneficio de la jubilación, mísera y humillante antes de su creación. Al presente, fuera de la renta de vejez, financia y administra otros regímenes.

Constituye una conquista social, lograda como culminación de una larga y ardua lucha sindical que tuvo, por protagonistas, a los educadores activos y pasivos rurales y urbanos. No es, por tanto, consecuencia de una política planificada y previsora; mucho menos, una dádiva.

Por su estructura económica fundamentalmente con las cotizaciones provenientes de los salarios de los maestros. No percibe un centavo del Estado, por concepto de aporte patronal. Cumple sus obligaciones sociales, con las contribuciones de los asegurados y las rentas generadas con las inversiones de los mismos.

Por consiguiente, la Caja Complementaria del Magisterio, puede afirmarse sin llegar a la exaltación, es un patrimonio del docentado nacional. De aquí emana el deber de todo el magisterio nacional para preservarla.

2. DEUDAS Y SUS REPERCUSIONES.

Es de conocimiento público que el Estado adeuda a la CNSS una suma que es realmente astronómica. Denunciaron el hecho, en justa reacción defensiva, los trabajadores de la entidad matriz de seguridad social.

El Estado es también deudor de sumas millonarias a la Caja Complementaria del Magisterio. Debe por concepto de los aportes y las amortizaciones de los préstamos, con garantía de haberes, que se descuentan por planillas a los maestros y que los retienen indebidamente. Con seguridad que el débito es elevado. En 1980, adeudaba la cuantiosa cantidad de $b. 57 millones por tales conceptos y existen razones más que suficientes para pensar que este volumen ha crecido, lejos de disminuir. Hay que añadir que, desde años atrás, no cancela la obligación anual de $b. 7.777.000 que contrajo a través del Convenio de 1966, con dicha entidad aseguradora.

Esto no es todo. La COMIBOL, como agente de retención, adeuda a la Caja Complementaria del Magisterio. Igualmente, la CNSS debe una suma superior a los $b. 30 millones, por la diferencia de los aportes recaudados de 1965 a 1966.

Los hechos señalados son indicadores de la insolvencia del Estado, así como de las instituciones mencionadas. Insolvencia que, además de reflejar la crisis económica que lacera la nación, por sus repercusiones, afecta y deteriora la estructura económico-financiera de la Caja Complementaria del Magisterio.

3. DEVALUACION Y SUS INCIDENCIAS

La devaluación de nuestro signo monetario ha asestado un rudo golpe al movimiento económico del sistema de seguridad social del país; más aun, con la vigencia de la flotación del dólar. Tales han sido sus incidencias desgarradoras que algunas entidades han declarado que están amenazadas de "inminente quiebra" o que están "al borde del colapso".

Es obvio que la Caja Complementaria del Magisterio, como parte del sistema, ha sufrido un duro impacto. Por ende, es lógico inferir que confronta una reducción sustancial de sus reservas matemáticas, así disminuir el valor de éstas, como consecuencia de dichas medidas devaluatorias y del crecimiento constante de los egresos.

¿Cuál es el monto de la reducción? ¿Cuál es la proporción? ¿Cuál es el presente de la Caja Complementaria del Magisterio? ¿Cuál es su futuro?

No sólo es posible, sino seguro, que los técnicos han establecido, con precisión, las incidencias del problema y han planteado las opciones para neutralizar los efectos perniciosos.

4. INCREMENTO DE SALARIOS Y APORTES

Por fortuna, los salarios de los maestros activos han sido incrementados. Este hecho, al haber determinado la elevación de los montos de cotizables, ha generado un mayor flujo de ingresos para la CNSS y, en particular, para la Caja Complementaria del Magisterio. No obstante, surge la pregunta:

(Pasa a la página 11)

Ser persona humana

Por Enrique Ipiña Melgar

No se puede ser cristiano si no se es persona. A partir de la aceptación y estima de sí mismo, el hombre es capaz de escuchar la Palabra de Dios y dar su respuesta de fe y compromiso. ¿Cómo podría amar al hermano quien ni siquiera se ama a sí mismo? ¿Y, cómo podría amar a Dios quien no ama a sus hermanos?

Hubo un hombre perfecto: Jesús. Y vive en plenitud hoy, permanente estímulo para nuestra superación y perfeccionamiento como personas humanas.

El, como Segunda Persona de la Trinidad que tomó nuestra naturaleza humana, fue persona humana en crecimiento desde su niñez, llegando a la perfección como hombre en Cristo y a la sublimidad de la naturaleza humana en la Resurrección. Como él, nosotros también debemos perfeccionar nuestra persona y, como él, esperamos llegar un día a la plenitud de los hijos de Dios.

Un cristiano encuentra en su fe el motivo más grande, en consecuencia, para estimar y amar su propia persona. Y para amar al prójimo como a sí mismo. La dignidad humana encuentra en Cristo y en la plena explicación y su plena justificación, así como su plena realización.

EL ENCUENTRO NACIONAL DE LAICOS, que se realizará en La Paz del 5 al 8 de agosto próximo, se prepara en la perspectiva de la HUMANIZACION de nuestra sociedad, a la medida del HOMBRE PERFECTO JESUCRISTO, HIJO DE DIOS. Por eso, Cristianos Aquí y Ahora, proponemos los siguientes temas de reflexión personal, como parte de la preparación de tan importante evento:

-¿Por qué no podemos aceptar como cristiana a una sociedad que considera como los máximos valores el placer, el poder y el dinero?

-¿Cuáles serán los valores de Jesucristo, es decir, lo que Jesucristo estima como los valores supremos del hombre?

Lecturas recomendadas: San Mateo, capítulos 5, 6 y 7. Documento de Puebla, ns. 304 al 320.

La política exterior de EE.UU. las nuevas presiones globales

Por Tad Szulc

SHINGTON, (ALA).- Es de que 1982 es un año de ternacionales fuera de lo de realineamientos en exterior, y de grandes entos diplomáticos de mundo para obtener os y para evitar peligros tos y a largo plazo. Y a demostrado la guerra ántico Sur, que al prin- minimizaban casi todos los adores, nada de lo que en el mundo de hoy de importancia.

ra la administración , por supuesto, es hora ar el temple y la cordura ados Unidos en todos los , en situaciones que se ponen, se entrecruzan, almente convergen, y a cia sino contradicciones les. Al observar desde gton la agenda mundial particularmente después rios viajes recientes al er- me parece que surgen prioridades básicas para s. Unidos, aunque éstas ntizar de un momento y ser revaluadas a la luz esos inesperados.

primera prioridad, ine- ente, es la de las nes con la Unión Sovié- que llegaron casi al cero lo en el primer año y me- de la administración ión. Washington enfoca ahora este tema con una seriedad y coherencia que antes faltaba. Así es que rusos y norteamericanos han decidido que este año deben comenzar a negociar un nuevo tratado sobre control y/o reducción de armas estratégicas. Tanto Reagan como Brezhnev sienten cada vez más el imperativo económico de frenar la carrera armamentista; ambos se dan cuenta seguramente de que actualmente el peligro de una guerra nuclear mundial ahora sea más intenso que nunca. Además, el gobierno norteamericano siente una fuerte presión interna para que emprenda conversaciones estratégicas con los rusos.

Por ejemplo, hasta marzo, Washington demostró poca disposición a entablar negociaciones hasta tanto no se avanzara más en el fortalecimiento militar general de Estados Unidos, mientras no se consiguieran resultados significativos en las conversaciones de Ginebra sobre misiles nucleares tácticos en Europa, y mientras no se aliviara el drama de Polonia bajo la ley marcial. Ese era todavía el período duro de la política exterior norteamericana hacia la Unión Soviética.

Pero esa política tuvo que reorientarse rápidamente. No fueron sólo consideraciones económicas y políticas internas las que dictaron ese cambio: la Casa Blanca se dio cuenta claramente de que el tejido de la Alianza Atlántica podría deshacerse si Estados Unidos seguía resistiéndose a emprender un nuevo diálogo estratégico con los rusos. Y había que tomar en cuenta la ofensiva propagandística soviética pro desarme, debido a su impacto en Europa occidental.

Por tanto, Reagan aceptó en abril iniciar pronto negociaciones estratégicas. Acordó con Brezhnev, en principio, celebrar una reunión "cumbre" a fines de este año en un país neutral de Europa. Las presiones internacionales por el desarme se intensificaron con la sesión especial de junio de la Asamblea General de las Naciones Unidas, en donde, por decisión de Reagan, Estados Unidos pasó a desempeñar un papel importante. De hecho, Estados Unidos había decidido revitalizar las conversaciones paralizadas durante nueve años entre la OTAN y el Pacto de Varsovia sobre reducción de fuerzas militares convencionales en Europa. Finalmente, Reagan anunció el 31 de mayo que se iniciarían conversaciones estratégicas con los rusos el 29 de junio.

Esta nueva política hacia la Unión Soviética -significativamente, favorecida por el secretario de estado Haig y el nuevo asesor de Seguridad Nacional, William Clark, contra el parecer del belicista secretario de Defensa, Casper Weinberger- guardaba estrecho vínculo con el deterioro de las relaciones con los aliados de Estados Unidos en la OTAN.

Para que la Alianza Atlántica siguiera firme, Reagan tenía que llevar, tanto a la cumbre económica de Versalles como a la cumbre de la OTAN en Bonn, en junio, políticas globales más aceptables para los europeos, inquietos por temor a la guerra. En ese sentido, entonces, la política norteamericana con respecto a la Unión Soviética y a Europa occidental se ha entrelazado. Al mismo tiempo, Estados Unidos tenía que buscar en Versalles un entendimiento con las democracias industrializadas sobre cómo resolver -si es que tiene solución- la crisis económica mundial.

A grandes rasgos, esta es la nueva política exterior norteamericana. Pero en otras partes del mundo surgen diferentes peligros inmensos, que afectan la posición y la estrategia política estadounidense. (ALA).

Dios nos habla cada día

LAS BUENAS OBRAS, LA ORACION, EL AYUNO

- Jesús enseño:

No practiquen su religión delante de la gente sólo para que los demás los vean. Si lo hacen así, su Padre que está en el cielo no les dará ningún premio.

Por eso, cuando ayudes a los necesitados, no lo publiques a los cuatro vientos, como hacen los hipócritas en las sinagogas y en las calles para que la gente hable bien de ellos. Les aseguro que con eso ya tienen su premio.

Cuando tú ayudes a los necesitados, no se lo cuentes ni siquiera a tu amigo más íntimo; hazlo en secreto. Y tu Padre, que ve lo que haces en secreto, te dará tu premio.

Cuando ustedes oren, no sean como los hipócritas, a quienes les gusta orar de pie en las sinagogas y en las esquinas de las plazas para que la gente los vea. Les aseguro que con eso ya tienen su premio. Pero tú, cuando ores, entra en tu cuarto, cierra la puerta y ora a tu Padre que está allí a solas contigo. Y tu Padre, que ve lo que haces en secreto, te dará tu premio.

Cuando ustedes ayunen, no pongan cara triste, como los hipócritas, que aparentan tristeza para que la gente vea que están ayunando. Les aseguro que con eso ya tienen su premio. Tú, cuando ayunes, lávate la cara y arréglate bien, para que la gente no note que estás ayunando. Solamente lo notará tu Padre, que está a solas contigo, y él te dará tu premio. (Mateo. Capítulo 6. Versículos 1 al 6 y 16 al 18).

REFLEXIONEMOS JUNTOS

Sólo cuando nuestras acciones son auténticas podemos entender esta intimidad a la que nos invita Jesús. Por eso nuestro compromiso tiene que ser, primero, personal, y así nuestro testimonio será verdaderamente evangélico.

ENDE confirmó que hará aporte para concretar plan Misicuni

COCHABAMBA, 15 (PRESENCIA).- La Empresa Nacional de Electricidad (ENDE) ha confirmado que aportará con cerca de 200.000 dólares al pago que debe hacerse a la firma suiza Electrowatt por el trabajo de diseño final del proyecto múltiple Misicuni, según informó el gerente general de aquella entidad.

SEMAPA, CORDECO, COFADENA y el Ministerio de Asuntos Campesinos y Agropecuarios, los otros cuatro miembros de la Asociación Misicuni, no han confirmado aún su disposición o capacidad para efectuar sus respectivos aportes, tal como indicaron dirigentes de la Junta de la Comunidad, que amenaza con un paro cívico si no se concreta esa contribución para el referido proyecto.

DISEÑO FINAL

De acuerdo a la licitación obtenida por Electrowatt, el 20 por ciento del costo del diseño final debe ser erogado por los cinco miembros de la Asociación, una mitad al iniciarse los trabajos, y la otra, durante su ejecución, ya que el ochenta por ciento restante será financiado por la propia Electrowatt.

El costo para la primera parte del proyecto -agua potable y generación eléctrica- es de aproximadamente 280.000.000 dólares.

El gerente de ENDE expresó que la decisión de esa entidad fue comunicada a AJUNCO y que se dirigió también a los miembros de la Asociación Misicuni solicitándoles el cumplimiento de sus aportes.

El diseño final debe hacerse en un plazo de 18 meses, que correrá una vez que la Asociación Misicuni haya firmado el contrato con Electrowatt y que el Banco Central haya concedido el aval requerido.

El primer aporte de ENDE será de cerca de 100.000 dólares, ya que, en la distribución de cuotas, esa entidad correrá con el 34 por ciento, algo más del 15 por ciento corresponde a cada uno de los otros miembros de la Asociación.

El gerente de ENDE al afirmar que la repartición a su cargo tendrá un aporte total de 110 millones de dólares para la primera fase del proyecto, añadió que ENDE es la entidad más interesada en la realización del proyecto Misicuni , debido a las importantes proyecciones que tendrá en el desarrollo nacional.

Hubo tradicional festejo de excombatientes en Oruro

ORURO, 15 (PRESENCIA).- Con diversos actos de carácter cívico, ayer fue conmemorado el "Día del Excombatiente" en esta ciudad. En horas de la mañana, se efectuó la tradicional concentración de los beneméritos, en la avenida Cívica, con asistáncia de autoridades civiles y militares.

Una solemne misa de campaña fue oficiada ante el monumento al soldado desconocido; fue seguida con fervor religioso por los concurrentes. Estuvieron presentes el comandante de la Segunda División de Ejército, coronel Carlos Calderón de la Riva; prefecto del departamento, coronel Roberto Encinas Soto, gran número de excombatientes de la Guerra del Chaco, héroes de Boquerón, inválidos y mutilados de la guerra y postguerra y una fracción del batallón blindado "Topáter".

El presidente de la Federación Departamental de Excombatientes, Juan Carrillo Molina, en su discurso de homenaje a la fecha dijo:

"Concluida esta fase de nuestra historia, vino la de postguerra, que suponíamos iba a corregir los errores pasados y cumplir con el sueño de los exguerreros, de lograr una patria digna y fuerte, sin embargo, los mismos defectos que perjudicaron a Bolivia desde su emancipación, se encargaron de frustrar nuestras ilusiones".

El prefecto, a nombre del gobierno, afirmó: "Al recordar este día histórico para nuestra nacionalidad, recordemos también a las cincuenta mil cruces que representan a los cincuenta mil valientes que truncaron heroicamente sus vidas" en defensa de la integridad de la patria, en pleno campo de batalla.

El acto terminó con una columna de honor, posteriormente, los excombatientes se dirigieron en romería hasta el cementerio, para rendir homenaje a sus camaradas fallecidos.

Anoche, en el paraninfo universitario, las autoridades conmemoraron el "Día del Excombatiente", con un acto académico. El rector de la universidad, licenciado Hernán Quiroga, en su discurso, dijo "nosotros los bolivianos, que pretendemos ser nación, una nación con historia, nos esforzamós también para rendir culto a quienes ofrendaron su vida por la patria".

Denuncian en Santa Cruz violación de la correspondencia

SANTA CRUZ, 15 (PRESENCIA).- Por lo menos dos medios de información local denuncian que existe violación de correspondencia en el correo, especialmente de aquella dirigida al exterior.

Un diario afirma incluive que se han denunciado casos de sustracción de cheques y dinero que estaba siendo enviado a estudiantes en el exterior. Asimismo, fotógrafos aficionados denunciaron que enviaron hace varios meses sus rollos para procesar a "Rochester" Estados Unidos y no han llegado.

Cochabamba: Estudiantes tuvieron 49 días de trabajo

COCHABAMBA, 15 (PRESENCIA).- Al comenzar la vacación escolar en todos los distritos del país y en las diferentes niveles se advierte que sólo se trabajaron 49 días, tanto en los establecimientos de enseñanza particular como fiscal.

El primer cuatrimestre deja un saldo discreto en cuanto a trabajo, ya que en marzo se trabajaron 21 días, en abril 8 días, en mayo 15 y cinco días en junio, haciendo un total de 49 días.

Las continuas huelgas y paros y las suspensiones por seguridad de los alumnos, además de la falta de transporte, conspiraron notablemente para un rendimiento efectivo, de acuerdo a datos estadísticos brindados por directores de establecimientos fiscales y también particulares.

Se mencionó que la anormalidad comenzó precisamente con la iniciación de clases, ya que se tuvo una demora de un mes. Por cuanto originalmente las clases debían comenzar en febrero y se iniciaron en marzo.

Aclaración de CORDEPO: Temperatura mínima en Potosí fue sólo seis grados bajo cero

POTOSI, 15 (PRESENCIA).- Desde varias semanas atrás, existe descontento y crecen los reclamos en esta ciudad en torno a la información sobre la temperatura que proporciona AASANA y que difunde por algunas emisoras de la sede de gobierno, entre ellas Radio Panamericana.

La Corporación Regional de Desarrollo, el primero de junio ha dirigido una nota a Radio Panamericana aclarando la inexactitud de la temperatura, ya que perjudica en varios aspectos a esta región, se afirmó.

CORDEPO, manifiesta en esa nota que "ciudadanía potosina, a insistentes llamadas telefónicas del interior del país, extraña la distorsión de las informaciones meteorológicas de AASANA.

Añade que los registros se verifican en la estación meteorológica de CORDEPO, en el aeropuerto de esta ciudad y que la temperatura que se da como de Potosí pertenece a la estación de Charaña.

Finalmente, la entidad de desarrollo, para aclarar completamente esa distorsión, proporcionó a los medios de comunicación una copia del registro de temperatura en esta capital, que corresponde a la segunda quincena de mayo y a la primera quincena de junio.

Dicho registro, ofrece como temperatura mínima promedio de 4,45 grados bajo cero, subrayando que la temperatura más baja sólo ha llegado a seis grados bajo cero y no así a quince grados bajo cero, como informa AASANA y se difunde por Radio Panamericana.

Finalmente, se dice aquí que "quien escuche que en Potosí está haciendo un frío de quince grados bajo cero nadie querrá visitar esta histórica ciudad que, en la época de la colonia, tuvo más de 160.000 habitantes".

Potosí, en invierno, luego del frío de las mañanas y noches, ofrece días de sol y su clima es sano, sostienen pobladores oriundos de esta ciudad y también los radicados de otros distritos y del exterior.

CONDECORACION.- La Virgen del Socavón, Patrona de los Mineros, recibió la condecoración más alta de la Alcaldía de Oruro: El Escudo de Armas, en grado de Servicios Eminentes. La foto fue tomada cuando se procedía a la imposición de esa distinción.

Emergencia en Cochabamba por aumento de impuestos fiscales

COCHABAMBA, 15 (PRESENCIA).- Los trabajadores de este distrito rechazan categóricamente la aplicación del impopular decreto de incremento de tributaciones a la renta y se declaran en estado de emergencia, hasta que el gobierno escuche sus planteamientos, según se expresa en un comunicado emitido por la Central Obrera Departamental, con las firmas de sus dirigentes Eduardo Angulo, Edgar Rojas, Samuel Suárez y otros.

Se pide a las autoridades gubernamentales se derogue la mencionada disposición legal y un estudio aplicable, de acuerdo al actual momento de crisis económica por la que atraviesan los sectores populares, como consecuencia de las medidas dictadas por el gobierno.

Se solicita que en ese análisis participe la Central Obrera Boliviana, a fin de darle seriedad y representatividad popular.

El documento indica que la clase trabajadora, "que siempre es la que lleva en sus espaldas los resultados de una serie de anomalías como ser desfalcos, negociados, uso indebido y demás despilfarros, no puede soportar las funestas consecuencias de una mala política del gobierno, ya que actualmente, una vez más, se trata de imponer una nueva reforma de obligaciones a la renta, que no solo ocasionará ajustar los estómagos, sino dará un impacto de miseria y desnutrición en cada uno de los hogares de los sectores laborales.

Constructoras de Karachipampa están con problemas económic

POTOSI, 15 (PRESENCIA).- Las empresas constructoras que tienen a su cargo diferentes obras civiles en el montaje de la fundición de plomo-plata de Karachipampa, a 10 Km. de esta ciudad, se encuentran en difícil situación económica y, en cualquier momento, podrían paralizar sus actividades.

La información fue proporcionada por los representantes de las empresas Urquieta y Constructora Boliviana de Ingeniería, Mario Villarroel y Remy Subieta, quienes explicaron que desde el pasado mes de febrero se hallan sin reajuste alguno y que hacen esfuerzos sobrehumanos para continuar con sus compromisos y trabajos.

"Ha habido un reajuste, a raíz de las medidas económicas de febrero, pero la Contraloría General de la República no ha oficializado todavía nada y nos encontramos en la actualidad en una crisis insostenible", señalaron.

Finalmente, los técnicos que representan a las mencionadas empresas constructoras, adelantaron que si en los días venideros no se logra un adelanto, un reajuste o una solución adecuada, tendrán que paralizar las obras y despedir a sus obreros.

Las dos firmas constructoras, tienen aproximadamente 600 trabajadores en Karachipampa, según se informó.

Los trabajos que realizan comprenden naves de hormigón, diferentes obras civiles y otras que precisa la fundición de plomo-plata para ser concluida el venidero mes de mayo de 1983, según conograma trazado.

El superintende Karachipampa, Xav tinez, preguntado al respondió que efectiva confronta como ese pro las empresas constru expresó su esperanza de que la Contralo solución al caso, porq contrario, los trabajos demoras.

El complejo meta Karachipampa tiene u 174 millones de dóla avance de obras es c ciento, su puesta en m reiterada para mayo que viene.

Comenzó la vacación invernal para sector escolar de Sucre

SUCRE, 15 (PRESENCIA).- El período de vacación invernal comenzó aquí, en todos los establecimientos de educación básica y media, inclusive los denominados subsistemas, según datos oficiales.

La directora distrital de educación, profesora Miolet Belaunde de Arancibia, dijo que instruyó la vacación a nivel distrital, basándose solamente en las informaciones de prensa, ya que hasta hoy no había recibido instrucciones concretas, sobre la vacación ni el tiempo de duración.

Todos los planteles de educación básica y media, fiscales y particulares, en la capital y provincias, suspenderon labores.

Los parasistemas: Centro de Educación Media Acelerada (CEMA) ,Instituto Boliviano de Aprendizaje (IBA), y otros que tienen sistema semestralizado, concluyen labores el 5 de julio, teniendo un período de evaluación al 16 del mismo mes. Entran en descanso pedagógico a partir de esa fecha hasta el 2 de agosto.

Los exámenes en los ciclos medio, intermedio y medio, que debían recibirse hasta fines del presente mes, han sido prorrogados para dos semanas después de reiniciadas las labores; en la primera semana, los profesores intensificarán y revisarán los temas avanzados.

En cuanto a partes de salud, la directora distrital dijo que no se presentaron problemas y que todo iba desarrollándose en normalidad. En lo que toca a la Escuela Normal Integrada Mariscal Sucre podemos señalar que las labores se desarrollan de acuerdo a un cronograma de trabajo reformulado, que no contempla ni vacación invernal ni descanso pedagógico.

Sacaba conmem 221 años de cr

COCHABAMBA, (PRESENCIA) - El próxi recordará la fundació ba, capital de la Chapare, de este dep motivo por el que se p programa conmemor

Sacaba, a doce kilóm Cochabamba, tiene ac más de 20 mil habit intenso comercio, por punto obligado de pas Chapare.

El gobierno entregó en esta localidad una construcción donde fu Escuela Postal y otr centro de acopio de la

Toda la provincia ti actualidad más de 6 habitantes. Fue crea 1854, durante el gob general Isidoro Belzu dador de Sacaba fue Nicolás Maldonado, junio de 1761.

Las autoridades m están preocupadas po mejores servicios a la Provincia Chapare Sacaba recibe un portante de gen especialmente los semana.

SE NECESITA

Un Sociólogo y un Economista para trabajo a nivel Nacional.

Preferentemente con experiencia en el campo de Salud.

Presentar expedientes a la División Nacional Materno Infantil hasta el día viernes 18 a horas 16 p.m. Panamá 1231 tercer piso (Pasaje 1237).

BANCO DE LA VIVIENDA S.A.M.

BANCO INTERNACIONAL DE RECONSTRUCCION Y FOMENTO

CONVENIO DE PRESTAMO 1489/BO

UNIDAD DE PROYECTO BANVI-BIRF

URBANIZACION "LAS QUISWARAS"

LICITACION INTERNACIONAL UPE Nº 4/82

PROVISION DE TUBOS Y ACCESORIOS DE P.V.C.

PARA RED DE AGUA POTABLE

El Banco de la Vivienda S.A.M., convoca a todas las empresas nacionales y/o internacionales dedicadas a la fabricación, importación y comercialización de tubería y accesorios de Policloruro de Vinilo para la conducción de agua potable a presentar sus propuestas para la provisión del material de referencia.

Los pliegos de especificaciones técnicas y administrativas e información adicional, podrán ser obtenidas de Hrs. 9:00 a.m. a 12:00 a.m. en Secretaría General del BANVI (Calle Loayza 131, Casilla 8155 La Paz) previo pago de veinte dólares americanos ($US. 20.--) o su equivalente en pesos bolivianos.

Las propuestas serán presentadas en sobres debidamente cerrados y lacrados hasta el 2 de agosto a horas 16:30 p.m.

La Paz, 15 de junio de 1982

CORPORACION REGIONAL DE DESARROLLO DE CHUQUISACA

CONVOCATORIA A PROPUESTAS 2/82

PROVISION DE EQUIPOS PARA UN SISTEMA DE COMPUTACION

Por Resolución de Directorio N°. 304/40/81 de fecha 27 de Mayo de 1981 de la Corporación Regional de Desarrollo de Chuquisaca, se convoca a las Empresas Nacionales y Extranjeras que tengan interes en la provisión de EQUIPOS PARA UN SISTEMA DE COMPUTACION, para la presentación de sus propuestas, conforme al pliego de especificaciones facilonado para el efecto, el mismo que podrá ser retirado previo el empoce de $b. 5.000 de las siguientes direcciones:

En Sucre: CORPORACION REGIONAL DE DESARROLLO DE CHUQUISACA, Asesoria Legal, La Madona, Teléfono 2-4441. Casilla 156.
En La Paz: Oficina de Representación de CORDECH, Av. Mariscal Santa Cruz, Edificio La Primera, Bloque B, piso 10, Oficina 7, Teléfono 351429.

Las propuestas deberán ser entregadas en las direcciones señaladas hasta el dia 2 de Julio de 1982 Hrs. 18:00 y llevará el rótulo de "Provisión de Equipos para un Sistema de Computación".

Sucre, 14 de Junio de 1982

Gral. Brig. Aé. León Kolle Cueto
PRESIDENTE

Vo. Bo. CONTRALOR DEPARTAMENTAL

CENTRO "RICARDO BACHERER"

SEMINARIO "PARTICIPACION SOCIAL EN EL DESARROLLO"

Dentro de las actividades de este Seminario, el Centro "Ricardo Bacherer" se complace en invitar a todas las personas interesadas en la problemática de la participación a las siguientes Conferencias:

- "Planeamiento Andino". Por el Dr. Hugo Romero Bedregal, Ph. D. en Sociología. Día Miércoles 16 de Junio.

- "Sindicalismo Campesino". Por el Dr. Hugo Romero Bedregal. Día Lunes 21 de Junio.

- "La Problemática de la Pobreza Rural en el Desarrollo". Por el Dr. Faustino Ceama. Día Miércoles 23 de Junio.

Local: Salón Audiovisual del Colegio San Calixto. Entrada por la calle Pichincha.

Horario: Todas las Conferencias se celebrarán a las 19.00. Ingreso: Libre.

La Paz, Junio de 1982.

H. Municipalidad de La Paz

PROPUESTAS PARA SEIS OBRAS DE CANALIZACION

La H. Municipalidad de La Paz, convoca a las Empresas Constructoras inscritas en la Cámara Boliviana de la Construcción, a presentar sus propuestas para las siguientes obras:

CONVOCATORIA Nº 12/82

Canalización río Orkojahuira
Sector: Mariscal Brown
Precio Oficial: $b. 6.813.000.--
Costo pliego de especificaciones: $b. 3.200.--

CONVOCATORIA Nº 13/82

- Río Anantaque
Sector: Chamoco Chico
Precio Oficial: $b. 3.018.963.

CONVOCATORIA Nº 14/82

- Ríos Poke Poke y Mañasa
Sector: Chamoco Chico
Precio Oficial: $b. 3.685.535.--

CONVOCATORIA Nº 15/82

- Río Paulajahuira
Sector: Chamoco Chico
Precio Oficial: $b. 11.164.051.-
Costo Pliego de especificaciones: $b. 3.680

CONVOCATORIA Nº 16/82

- Reparación subterránea río Choqueyapu
Sector: Central -Autopista
Precio Oficial: $b. 3.165.000.--

CONVOCATORIA Nº 17/82

- Cambio de dovelas fisuradas por bóveda de H.A.
Sector: Laykacota
Precio Oficial: $b. 3.500.000.--
Retiro de pliegos y otros: Dirección de Supervisión y Coordinación de la H. Alcaldía Municipal.
Dirección: Edificio Central 1er. piso.
Forma de presentación: De acuerdo a Decreto Ley Nº 15192.
Plazo de presentación: Hasta el 5 de julio de 1982 a horas 18.00.
Lugar de presentación: Departamento de Licitaciones y Contratos de la H. Alcaldía Municipal.

La Paz, 15 de junio de 1982
Relaciones Públicas H.A.M.

PRONOSTICO DEL TIEMPO

DATOS PROPORCIONADOS POR LA OFICINA DE METEOROLOGIA DE AASANA — Por J. L. Flores

JUNIO
MIERCOLES 16

24ava. Semana del año, día 167, faltan 198 días para fin de año. San Juan Francisco y Sta. Justina. El sol sale 6 Hs. 59 Min. Se pone a las 18 Hs. 10 Min. Temperatura de la víspera (La Paz 3.600 mts.), Temperatura Máx. 19.0 °C. Temperatura Mín. 18 °C. Precipitación, 0.0 mm. Temperaturas Extremas, la Máx en Guayaramerín 36.0 °C. la Min. en Charaña con -15.2 °C.

SITUACION GENERAL AYER

Frente frío sector norte de Santa Cruz.

ISOBARA (LINEAS DE IGUAL PRESION)
ZONA DE ALTA PRESION
ZONA DE BAJA PRESION
FRENTE CALIDO
FRENTE FRIO
FRENTE OCLUIDO

PREVISION PARA HOY

ZONA DE PRECIPITACION
ZONA DE NIEVE
ZONA DE NIEBLA
ZONA DE TORMENTAS
ZONA DE RELAMPAGOS
ZONA DE CIELO CLARO
ZONA DE CIELO PARCIALMENTE NUBOSO
ZONA DE CIELO CUBIERTO
ZONA DE CIELO A PARCIALMENTE NUBOSO

TEMPERATURAS DE AYER

	MAXIMAS	MINIMAS
La Paz	19.0 °C.	1.8 °C.
Oruro	10.8 °C.	-12.3 °C.
Cochabamba	24.5 °C.	-1.8 °C.
Santa Cruz	23.0 °C.	19.3 °C.
Potosí	12.5 °C.	-5.5 °C.
Sucre	20.8 °C.	2.2 °C.
Tarija	18.8 °C.	3.0 °C.
Trinidad	29.0 °C.	21.0 °C.
Cobija	32.4 °C.	20.1 °C.

TEMPERATURAS PRONOSTICADAS PARA HOY

	MAXIMAS	MINIMAS
La Paz	17.0 °C.	1.0 °C.
Oruro	11.0 °C.	-12.0 °C.
Cochabamba	24.0 °C.	-2.0 °C.
Santa Cruz	27.0 °C.	12.0 °C.
Potosí	11.0 °C.	-6.0 °C.
Sucre	19.0 °C.	0.0 °C.
Tarija	18.0 °C.	0.0 °C.
Trinidad	28.0 °C.	15.0 °C.
Cobija	30.0 °C.	20.1 °C.

AGENDA

PRESENCIA Av. Mariscal Santa Cruz. Edificio Esperanza piso, teléfonos 372340 - 372341 - 351998 - 352172 - 352178.

Precios de PRESENCIA en Santa Cruz: Días ordinarios 18.-; jueves y domingos, $b. 23.-

ROL DE TURNO
DE ESTABLECIMIENTOS FARMACEUTICOS
DEL 12 AL 19 DE JUNIO

LIBANO Dr. Eduardo Damian, Calle Murillo N°. 88
FORTALEZA Dra. Martha López Calle Colombia N°. 198
México Tel. 323151 PICHINCHA Dra. Elba Gutiérrez, Ingavi N°. 729 FRANCO BOLIVIANA Dr. David Sosa, Yungas N°. 876 Tel. 355341 ISABEL LA CATOLICA Dra. Ibárcena Av. Arce N°. 2587 Tel. 356498 LA ESPERANZA Gladys Barrero Calle Victor Sanjines esq. Vincenti, 323480 REGINA Dr. Guillermo Quiroga Av. Saavedra y Rosendo Villalobos VIRGEN DE LAS NIEVES Dra. Iporre Calle Claudio Pinilla N°. 1648 (Miraflores) Tel. MARISCAL Dra. Julio Cortez Av. Ilurralde N°. 1151 Dra. Aida Villareal Cruce Villa Copacabana y Villa Santonio SAN MARCOS Dr. Carlos Rocha Av. Baptista N° CAROLA Dra. Elisa de Silvera Av. Buenos Aires N°. 32 BARTOLOME Dra. Julia Morales Calle Luciano Alcoreza 1050 CANDELARIA Dr. Gregorio Garcia Calle Rodriguez 669 Tel. 362242 EL SUR Dra. Dantiza de Cortés Av. Hernando Siles N°. 999 Tobrajes) Tel. 782168 SAN MIGUEL Dra. Elizabeth Vargas Urbanización San Miguel Tel. 791200 RACHO Dra. Carmen Ramírez Calle Tiahuanacu (El Tel. 811688.

TARIJA

Del 29 de Mayo al 5 de junio SAN ANTONIO Gral. B. Tr 475, Tel. 2685; MINERVA, Cochabamba 0-0303, Tel. 2961; D 12 de junio SANTA ISABEL Bolivar 00284, Tel. 2335; LOUI Ballivián 0-0407, Tel. 2273. Del 12 al 19 de junio SAN JO Bolivar 0-0102, Tel. 2630. Del 19 al 26 de junio DE JE Daniel Campos 0-825, Tel. 2939; SEÑOR DEL MILAGR chabamba 0-0615, Tel. 4048. Del 26 de junio al 3 de julio MIDE Suipacha 0-652, Tel. 2268; SEÑOR DE MAYO, Boli COCHABAMBA:
ASUNCION Cochamba esquina Lanza N° 3370. Tel. 25888 AN Esteban Arce N°. 6653. Tel. 72002. SANTA LUCIA, Colombia 4179. Tel. 26524.

POTOSI:
SANTIAGO, Chayanta N° 543. Tel. 2895. LA BOLIVIANA, Alonso de Ibáñez s/n, Tel. 3911

SUCRE:
SUCRENSE, Estudiantes 54. Tel. 5548
SANTA RITA, Tel. 3580. Calvo N°. 9
CRUZ ROJA, Teléfono 3672. Colón N°. 612.
TRINIDAD:
SUDAMERICANA, Centro de la ciudad

SANTA CRUZ:
NACIONAL, Dra. María Nadriel, Isabel la Católica S., de Figueroa, 25782. UNIVERSAL, Dra. Gloria Parada, Bolivar-Murillo, 23519. CORAZON DE JESUS, Dr. Alberto Paz, Calle 21 de Mayo 343. Tel. 24079. IBERIA, Dra. Miriam Fernández, Republica N°. 51. Tel. 26497.

FLOTAS

TERMINAL TERRESTRE "CIUDAD DE LA PAZ", Tels. 367275 - 367276.
ABAROA, Tel. 327096.
ANDINO, Tel. 320471.
ATLAS, Tel. 328621.
BUSTILLO, Tel. 376894.
BOLIVAR, Tel. 355854.
CONTINENTAL, Tel. 329061.
COPACABANA, Tels. 327211 y 340461.
CISNE, Tel. 361371.
EL DORADO, Tel. 340375.
SAN LORENZO, Tel. 328911.
KIRKINCHO, Tel. 354612.
KORILAZO, Tel. 323810.
LA VELOZ DEL SUD, Tel. 323146.
TRANSPORTES LA PAZ, Tel. 340475.
URUS, Tel. 350781.
AUTOLINEAS INGAVI, Tel. 328981.
CINTA DE PLATA, Avda. Manco Kapac.
EL CHAPACO, Chaquisaca esq. Tupiza, N°. 342. Tel. 340258.
MANCO KAPAC, Tumusla N°. 106. Tel. 350033.
ORIENTE, Tel. 327551.
TRANSRIVEROS, Avda. Montes N°. 660. Tel. 340475.
TRANSPORTE PESADO A LARGA DISTANCIA, Independencia esq. Oquendo N°. 199. Tel. 325083.
YUNGUEÑA, Avda. de las Américas, N°. 344 (Villa Fátima). Tel. 312344.
RELAMPAGO, Tel. 369758.
TRANSPORTE PESADO Oficina del Sud, Independencia N°. Tel. 378975.

TELEFONOS DE URGENCIA:
HOSPITAL DE CLINICAS, Maternidad, Tel. 3784
Tránsito 371221, 371224 Y 3712
Asistencia Pública 118 3221
Maternidad 3144
Neurocirugía 3295
Pensionado 3228
Bolivian Power Co. Ltda. Reclamos 3543
Bomberos 3262
Hospital de Clínicas Central 3760
Atención de Parto Domiciliario 3608
Radio Patrulla
AASANA (Aeropuerto-Informaciones)
Línea Piloto 8101
SAMAPA 3115
Dirección Nal. de Investigación 356124 Y 1251
Estación Central 353510 3525
BUSCAMOVIL - Central Maestro 8101

H. MUNICIPALIDAD DE LA PAZ
Teléfonos del Retén 371238
«Municipal de Emergencia 371236 375
TASA: Reclamos 133 - Informaciones 104 - Señorita Hora 13
Larga Distancia Exterior 356900. Interior 101. Informes 350211.

EMPRESAS AEREAS
LLOYD AEREO BOLIVIANO, 351155 - 351157 - 371276, 353606.
LUFTHANSA, Oficinas Ciudad, Central 371270-71-72-73-74 Oficinas Aeropuerto 811921-22. Oficinas carga Aeropuerto 811923
AEROLINEAS ARGENTINAS, Tel. 351711.
AVIANCA, Tel. 357599 - 350608
AIR FRANCE, Tel. 351740.
EASTERN AIR LINES INC, Av. Camacho 1245 Teléfonos: 372008/13. Reservas: 351360/1 Aeropuerto: 810114/5. Carga: 810215.
LINEA AEREA IMPERIAL
La Paz: Edif. Mariscal de Zepita, Local Comercial N°. 1. Tels. 369307-369308. Potosí: Calle Matos N°. 86 Tels.: 2-6431 - 2-6432. Sucre: Plaza 25 de Mayo, Telef.: 5931. Cochabamba: Av. Heroinas 3838 esq. Baptista. UNITOURS-Ltda. Telfs.: 27711, 29832 Casilla 1073. Santa Cruz: AGENCIA CRUCEÑA DE TURISMO Suarez de Figueroa 71. Telfs. 41088-36372 Casilla 3457. Tarija SAMA-TOURS. Sucre 620. Telfs. 3394-2600 Casilla 61.
LAN CHILE, Edif. Avenida Planta baja
Teléfonos 357750 - 356883
La Paz - Arica- Santiago
días lunes y viernes

Aliados de Gran Bretaña en la CEE mantienen sanciones contra Argentina

BRUSELAS, 15 (AP).- Los aliados europeos de Gran Bretaña mantendrán su prohibición de importar productos argentinos en el futuro inmediato, pese a la recaptura de las Malvinas por los ingleses, dijo hoy un funcionario de la Comunidad Económica Europea.

Por su parte, un ejecutivo de alto rango de la Organización del Tratado del Atlántico Norte (OTAN), dijo estar complacido de que los comandantes británico y argentino hubieran concertado ayer una tregua en las Malvinas.

"La noticia de la tregua fue acogida con satisfacción en la sede de la Organización del Tratado del Atlántico Norte (OTAN)", expresó su subsecretario general Eric Da Rin en una declaración a los periodistas.

Añadió que espera que la tregua desemboque en un arreglo pacífico de la disputa sobre las Malvinas, "que fue siempre un objetivo fundamental de Gran Bretaña".

"Es demasiado pronto para conversar respecto al abandono de las sanciones", expresó el funcionario del Mercado Común que pidió no ser identificado. Añadió que la cuestión sería discutida probablemente el domingo cuando el Ministro británico de Relaciones Exteriores Francis Pym se reuna con sus colegas del Mercado Común en Luxemburgo.

El funcionario dijo que el Presidente argentino Leopoldo Galtieri ha señalado en las últimas semanas que una victoria terrestre de los británicos no pondrían fin necesariamente a la lucha en el Atlántico Sur y que Argentina continuaría presionando en favor de su reclamación de la soberanía sobre ese territorio.

Las sanciones fueron impuestas por un período indefinido y será necesario efectuar consultas entre los países participantes para poner fin a la prohibición de las importaciones.

"Tendremos que ver lo que pasa en el Atlántico Sur antes de que se aclare lo que ocurrirá con las sanciones", expresó el funcionario.

La OTAN respaldó a Gran Bretaña en su ofensiva por recapturar las islas, y emitió reiterados llamados a la Argentina para que retirara sus tropas y negociara un arreglo al amparo de las resoluciones del Consejo de Seguridad de las Naciones Unidas.

La OTAN llenó también lagunas surgidas en las defensas europeas creadas por la partida de docenas de barcos británicos y millares de soldados hacia el Atlántico Sur.

Da Rin afirmó que la "solidaridad con Gran Bretaña" evidenciada por los aliados de la OTAN contribuyó al resultado final del conflicto y señaló que esperaba que el cese del fuego "borre el daño causado por este trágico conflicto".

Los diez países miembros del Mercado Común, la mayoría de los cuales son miembros de la OTAN, prohibieron la importación de productos argentinos el 17 de abril para presionar a ese país con vistas a que retirara sus tropas de las Malvinas antes de que la lucha allí estallara.

Gobierno devaluó el peso chileno en un 18 por ciento

SANTIAGO DE CHILE, 15 (AP).- El gobierno devaluó inesperadamente el peso en un 18 por ciento tras tres años de mantener invariable la paridad con el dólar y de recientes, categóricos anuncios de que no alteraría su política cambiaria.

La devaluación fue anunciada anoche a través de la radio y la televisión por el Ministro de Economía, Luis Danus, quien dijo que desde hoy el dólar aumenta de 39 a 46 pesos. En los próximos doce meses la divisa norteamericana aumentará su cotización diariamente y deberá experimentar un incremento del 0,8 por ciento mensual.

Asimismo, según la disposición oficial, publicada hoy en el diario (gaceta) oficial, las autoridades vincularon la variación del dólar a un conjunto de monedas que incluye, además de la divisa norteamericana, por el marco alemán, el yen, la libra esterlina y el franco francés.

New York Times considera cesación de fuego como rendición argentina

NUEVA YORK, 15 (AP).- El diario The New York Times dice hoy que "la cesación de fuego de hecho" en las islas Malvinas es en realidad "una rendición argentina".

"El estrangulamiento británico de Port Stanley (Puerto Argentino) fue el sustituto moral y honorable de un derramamiento de sangre final", expresa el periódico.

Agrega que "por su coraje en reconocer la derrota", los argentinos "merecerán un saludo final en el frente de lucha" al estilo tradicional.

"Esa guerra no ocurrió a causa de una amenaza a ninguna de las dos naciones. El presidente (Leopoldo) Galtieri pensó que una popular toma de territorio podría salvar su tambaleante junta de las muchedumbres perenistas. Nunca se imaginó que los británicos lucharían para ganar, un error de cálculo que probablemente le costará el cargo", dice el periódico.

Añade que los británicos lucharon precisamente porque nadie pensó que podrían hacerlo que lo harían. Afirmaron, agrega, estar proporcionando un golpe a la opresión, pero también lo hicieron por orgullo nacional, y también por la recuperación política de la propia debilidad de la Primera Ministra (Margaret) Thatcher.

"Estados Unidos está bien colocado para exhortar a una solución sensible", dice el diario. "Tras fracasar en hacer entrar en sus sentidos a los argentinos, se mantuvo firme con Gran Bretaña y contra las explosiones emocionales de amigos latinos en el hemisferio. Lo hizo porque Gran Bretaña es un aliado mucho más importante que Argentina... y porque los británicos tenían la mejor causa en las Malvinas".

"El interés estadounidense y también de los británicos es dar ahora a Argentina la oportunidad de impedir una orgía fascista, y algún incentivo para evitar una alianza militar con la Unión Soviética", señala el diario.

Afirma que conviene a los intereses occidentales alentar a que las naciones del Tercer Mundo rentilen sus guerrillas mediante la diplomacia en lugar de la fuerza...

Costa Méndez atribuye victoria británica a numerosos factores

BUENOS AIRES, 15 (AP).- El Ministro de Relaciones Exteriores Nicanor Costa Méndez declaró hoy que la derrota argentina en las islas Malvinas, "se ha debido a la superioridad material británica, a la avanzada tecnología desarrollada en la OTAN y a la cooperación y apoyo de los Estados Unidos", prestados a Gran Bretaña.

El Canciller dijo a periodistas que, pese al desenlace actual de la crisis, "la Argentina en modo alguno aceptará formas políticas que signifiquen perpetuar el colonialismo británico en las islas y nunca aceptará, como no ha aceptado ahora, el cercenamiento de su integridad territorial".

"La rendición en las Malvinas se ha debido a la superioridad material británica y a la avanzada tecnología desarrollada en la OTAN (Organización del Tratado del Atlántico Norte), como asimismo a la cooperación y apoyo de los Estados Unidos. Al material que los Estados Unidos han suministrado a las fuerzas británicas y sin duda alguna a las sanciones que el país del norte ha aplicado a la Argentina, como también al desconocimiento de los Estados Unidos de las resoluciones y disposiciones que tomó el órgano de consulta del Tratado Interamericano de Asistencia Recíproca".

Costa Méndez se refirió también al efecto "de la cooperación y apoyo de los Estados Unidos, que se han dado a través de las palabras del Presidente Ronald Reagan en reiteradas oportunidades y especialmente en el Parlamento británico. Pero los hechos ocurridos en las islas, como se imaginarán ustedes, en modo alguno alteran la soberanía argentina sobre las islas Malvinas, Georgias y Sandwich del Sur. Y tampoco afectan la decisión argentina de continuar en todos los frentes y en las oportunidades y formas que el gobierno disponga, la acción destinada al reconocimiento pleno de esa soberanía".

Con amargura y confusión, Argentina ante su primera "postguerra" en más de un siglo

BUENOS AIRES, 15 (AP).- En un clima de amargura y confusión, la Argentina entró hoy en su primera "postguerra" en más de un siglo, mientras faltaba aún aclarar detalles fundamentales de las circunstancias en que se produjo su derrota militar, en su intento por recuperar de manos británicas el archipiélago de las Malvinas, que el Reino Unido ocupó por la fuerza en 1833.

Hay coincidencia en que los efectos del episodio de las Malvinas serán profundos y perdurables. Afirmar que "nada será igual a partir del 2 de abril", fecha de la fugaz recuperación concluida ayer, se ha convertido en un lugar común.

Los observadores de todas las tendencias y del propio gobierno militar admiten que cabe aguardar cambios de importancia en la orientación política, económica e internacional de la Argentina.

La principal incógnita actual es la suerte del régimen militar, en especial, de su presente cúpula, formada por el Presidente general Leopoldo Galtieri, el almirante Jorge I. Anaya y el brigadier Basilio Lami Dozo. Anoche el dirigente del sector opositor interno de la Unión Cívica Radical (UCR), Raúl Alfonsín, pidió la inmediata remoción de la junta. Afirmó que "el gobierno debe irse ya". Pero esta no ha sido la reacción del grueso del espectro político, que pese a no abrigar ninguna simpatía por el régimen militar, se ha mostrado prudente e interesado, por sobre todo, en la preservación del "frente interno" argentino, ante una de las más difíciles situaciones de su historia.

"A las fuerzas armadas, vencedoras o con un revés en las islas Malvinas, las hemos de recibir en triunfo", dijo Carlos Contín, presidente del radicalismo.

Roberto García, líder sindical peronista, afirmó a su vez que "hay una nueva etapa que indudablemente va a transitar el pueblo argentino, y uno de los objetivos primordiales es la vuelta a la democracia, a las instituciones democráticas del país".

Los voceros militares se muestran renuentes a comentar el tema, pero se sabe que dentro de las tres fuerzas armadas se ha abierto un debate sobre la actitud castrense futura ante el problema de las Malvinas y ante Gran Bretaña.

Un sector moderado procura encarrilar las cosas por el terreno de la negociación y de la recomposición de relaciones con los Estados Unidos y los otros países occidentales, incluyendo al Reino Unido. Pero se sabe que existe una fuerte corriente nacionalista, cuya indignación por la actitud tanto norteamericana como europea occidental, al dar firme respaldo a Gran Bretaña, correría pareja con su deseo de producir profundos cambios internos que inauguren una nueva etapa.

Esa tendencia priva particularmente entre los oficiales de las tres fuerzas que participaron de las acciones del llamado "teatro de operaciones del Atlántico Sur". Parece ser también el estado de ánimo de la mayor parte de la población civil argentina.

Hay dos aspectos respecto de los cuales los cambios se consideran inevitables. En el terreno económico, la Argentina se encamina aceleradamente al abandono de los programas conservadores, libre-cambistas y "aperturistas" que imperaron desde 1976.

En tal sentido, observadores indicaron que superado el episodio militar de las Malvinas, cabe esperar en fecha próxima un relevo del actual equipo económico que encabeza el Ministro Roberto Alemann, exponente de la línea conservadora.

El segundo aspecto acerca del cual hay pocas controversias, es el de la cada vez más profunda "reinserción" de la Argentina en América Latina, en cuyo seno encontró firme respaldo en su conflicto con Gran Bretaña.

Desde el 2 de abril se habla de un virtual "redescubrimiento" de la condición latinoamericana de los argentinos, a menudo olvidada en el pasado en aras de sus vínculos étnicos y culturales con Europa.

El veterano economista argentino Raúl Prebisch, entrevistado hoy por una radio local, expresó que el episodio de las Malvinas "... va a tener una profunda influencia en toda América Latina, como ya es evidente, pero que se marcará más con el andar del tiempo. Es un nuevo juego de cartas, de cartas internacionales y la Argentina tiene que despertar ante es realidad, no creer que por ser de raza blanca, es parte integrante del mundo desarrollado, sino que tiene comunes denominadores con los demás. Somos (los argentinos) parte del tercer mundo. Los hechos lo están demostrando palpablemente. Nunca he estado en la posición de los que piensan que la Argentina es parte de occidente".

Corresponsal de la BBC relata la batalla final por Puerto Argentino

NOTA DE REDACCION: El siguiente despacho que describe la batalla final por Port Stanley (Puerto Argentino) y la rendición argentina fue enviado por el corresponsal Brian Hanrahan de la British Broadcasting Corp. (BBC). Fue sometido a la censura militar y puesto a disposición de The Associated Press por la agencia nacional británica Press Association.

POR BRIAN HANRAHAN

Con las fuerzas británicas en las Falklands, 15 (AP). Las negociaciones que desembocaron en la rendición argentina en las Malvinas fueron breves y formales.

El comandante británico, general Jeremy Moore, quería la rendición incondicional de todas las fuerzas argentinas y el comandante de la guarnición argentina apenas si tenía otra alternativa que aceptarla.

Después de tres días de violentos combates, las fuerzas británicas llegaron hasta las afueras de Port Stanley y dominaron todas las alturas en torno a la ciudad.

En vista de esta situación podían insistir en que todas las tropas argentinas se rindieran dondequiera que estuvieran en las islas, y no sólo las de Port Stanley.

Comenzaron inmediatamente los preparativos para contar los prisioneros argentinos y devolverlos a su país.

La batalla que pareció inclinar la balanza fue la de monte Tumbledown. El choque duró toda la noche pero por la mañana la cumbre de la montaña había sido despejada hasta que súbitamente la resistencia cesó.

Los argentinos se retiraban, no sólo de Tumbledown, sino tambien del próximo objetivo, el monte Williams, así como de Sapper Hill, la última posición casi en las mismas afueras de Port Stanley.

La artillería comenzó a atacar a los soldados en su huida y se ordenó que nuevos batallones británicos tomaran el resto de las posiciones. Las fuerzas paracaidistas estaban ya en los bordes de la población.

Pero justo cuando la etapa final de avance estaba en curso, hubo una súbita serie de señales. Un ataque aéreo a cargo de los Harriers fue cancelado, las piezas de grueso calibre de la artillería fueron silenciadas por primera vez en días y se ordenó a las tropas que avanzaban que dispararan sólo en defensa propia.

Ejército salvadoreño lucha por recuperar provincia de Morazán

SAN SALVADOR, 15 (LR).- Unos 1.500 efectivos gubernamentales se enfrentaron hoy contra alrededor de 800 guerrilleros izquierdistas en la provincia salvadoreña de Morazán pero no se dieron informes sobre víctimas, dijeron fuentes militares.

Los insurgentes controlan la población de Perquín, próxima a la frontera con Honduras, desde hace más de una semana, y aparentemente las principales batallas se desarrollaron en las zonas limítrofes aledañas, convertidas desde hace tiempo en bastiones guerrilleros.

La cercana ciudad de San Fernando fue rodeada por los guerrilleros y su guarnición de 200 hombres esperaba que las tropas gubernamentales que se aproximaban las auxiliasen, agregaron las fuentes.

La emisora guerrillera radio Venceremos proclamó importantes victorias en la remota región noreste durante los últimos días pero el ejército dijo que se trataba de meras "quimeras de su imaginación".

Radio Venceremos también denunció el secuestro de siete mujeres miembros de un comité de representación de los prisioneros políticos.

Fuentes de los derechos humanos dijeron que las mujeres fueron secuestradas la semana pasada por extremistas de derecho cuando visitaban a sus familiares, en su mayoría activistas de izquierda, en la prisión Mariona, cerca de la capital.

Desde entonces no volvió a saberse de ellas.

Más de 30.000 personas murieron víctimas de la violencia en El Salvador desde 1979 y los Estados Unidos dieron un fuerte apoyo a las autoridades en la lucha contra los insurgentes.

ANUNCIO.- BUENOS AIRES 15 (AP).- Un grupo de periodistas se reúne en el hotel Sheraton para leer un comunicado del gobierno donde se anuncia que Argentina y Gran Bretaña han accedido a un cese de fuego informal en la lucha que mantienen en las islas Malvinas (Radiofoto AP).

Argentina: Múltiples interrogantes sobre el futuro de las Malvinas

BUENOS AIRES, 15 (AP).- Múltiples interrogantes comenzaban a abrirse paso hoy sobre el futuro de las islas Malvinas, tras haber finalizado la guerra entre la Argentina y Gran Bretaña.

Argentina anunció hoy que retirará sus tropas y cesará las hostilidades, tras labrarse un acta con los comandantes de las fuerzas británicas, en una virtual rendición.

Se recuerda, no obstante, que el gobierno argentino ha repetido varias veces que no cejará jamás en su empeño por mantener esos territorios a 600 kilómetros de sus costas bajo su soberanía.

Gran Bretaña ejerció su dominio 149 años desde 13.000 kilómetros de distancia, hasta el día 2 de abril. Ese día Argentina las recuperó pero ahora volvieron a manos británicas.

No estaban, empero, determinadas las condiciones en que las fuerzas argentinas se retiraran del archipiélago y de hecho no estaba claro qué hará Gran Bretaña con las islas a partir de ahora.

Los múltiples interrogantes que se generan posiblemente tengan una respuesta en mucho tiempo más.

El Presidente Leopoldo Galtieri citado por "The Times" de Londres el sábado afirmó que... "La Argentina seguirá la lucha cualquiera sea el resultado de la batalla por Puerto Argentino".

"Pese lo que pase militarmente, sea cual fuere el régimen que gobierne al país en el futuro, tenga la seguridad que los argentinos, continuarán luchando por las Malvinas. No se rendirán", agregó Galtieri en la entrevista con la periodista italiana Oriana Fallaci.

El Ministro del Interior, general Alfredo Saint Jean, por su parte, afirmó en una entrevista televisada por el canal privado británico ITV que "La Argentina no se irá de las islas Malvinas aún cuando tenga que luchar toda su vida para guardarlas en su patrimonio".

"Creo que la Argentina tiene la tarea de recobrarlas continuamente y por todos los medios. Recurriremos a operaciones de hostigamiento, y en cuanto fuera posible, volveríamos a desembarcar", dijo según la copia de sus declaraciones publicadas ayer.

A partir de declaraciones, que se sum otras similares efectuada los más altos poderes de bierno a lo largo del conflic indica que esto solamente el primer capítulo de l toria.

Se presume, no obs que los primeros camino intentaría seguir el gob argentino serían en el diplomático, vías a las que también estaba dispue seguir.

El gobierno militar ha una cuestión de honor el las Malvinas bajo su sobe en ello ha recibido el re del grueso de la dirigenci tica, sindical y de tod sectores.

También logró el re de 17 de los 21 países adh al Tratado Interamerica Asistencia Recíproca (, que, entre otras cosas, p defensa de un país de timente si este es agredi una potencia extracont

Hasta ahora, los ciamientos latinoame han sido más políticos darios que materiales.

El gobierno no h cartado recibir la ay cualquier país que la ofr ello resultara necesario

Nicaragua prorro estado de emerg

MANAGUA, 15 (A gobierno de Nicaragua ayer por 30 días el es emergencia nacional que aún persisten los que los originaron y q tuación se ha agravad recientes inundaciones.

La Junta de Gob Reconstrucción Nac decretar la prórroga ar que "el país continú objeto de agresiones de bandas trarrevolucionarias que desde territorios fro vecinos y que a esto se situación de desastre p por las recientes inund

El estado de emerg prorrogado, según l "para poder hacer fr agresiones y a las la exige la reparación de sufridos en nuestra ec

Inundaciones

por la tormenta "Al del mes pasado oc pérdidas al país por 30 de dólares, la muerte menos 100 personas damnificados.

El estado de e nacional fue decretad bierno sandinista el 1 de este año, un día d elementos contrar rios disminuyen d en el norte y occiden El gobierno sandi tificar la prórroga que las agresiones q país parte de es contrarrevolucionari tituye la materializa declaraciones emiti becillas contrarrev y forman parte d desestabilizador Nicaragua denunci ferentes foros inter

YPFB

INVITACION PUBLICA

Nº GID-DRIG 2/82

PRESTACION DE SERVICIOS

VARIANTE DEL VALLE

Se invita a las empresas de servicio petrolero interesadas en la prestación de los servicios abajo detallados a recoger el pliego de especificaciones técnicas, previo pago de $b. 1.000.- por cada uno. En nuestras oficinas de coordinación de la gerencia industrial, La Paz, piso 10 edificio Central, calle Bueno Nº. 185 a partir del día miércoles 16 de junio de 1982.

Construcción de una variante en el sector del valle de Cochabamba con una longitud de 44 kms.

TRABAJO EN SENDA
- Apertura de senda nueva
- Limpieza de senda

TRABAJO EN CAÑERIA
- Traslado de cañería
- Soldado de cañería
- Construcción y colocación de soportes
- Entierro de cañería

Cañería de O.D. 6 5/8" W.T. 0.250" y 17.02 l.B/Pie con largo promedio de 10 m. por caño.

El plazo de vencimiento para la presentación de ofertas ha sido establecido para el día jueves 15 de julio de 1982 a hrs. 17.00 en secretaria coordinación de la gerencia industrial, La Paz.

Cochabamba, 15 de junio de 1982

RELACIONES PUBLICAS

LA ASOCIACION DAMAS ARGENTINAS

Agradece las adhesiones recibidas Pro-Fondo Patriótico Islas Malvinas, Georgias y Sandwich del Sur.

El Sorteo con el pasaje ida y vuelta a Buenos Aires fue favorecido con el número 934.-

UNION INSURANCE COMPANY S.A.

—Compañía de Seguros Unión S.A.

JUNTA GENERAL ORDINARIA DE ACCIONISTAS

Danco cumplimiento a lo previstos por el Art. 18 del Estatuto Orgánico, se convoca a la Junta General Ordinaria de Accionistas de UNION INSURANCE COMPANY S.A. (Compañía de Seguros Unión S.A.) a realizarse el día 25 de los corrientes a horas 17.00 en las oficinas de la Compañía, calle Landaeta Nº. 221 esq. Plaza del Estudiante, con el siguiente

ORDEN DEL DIA

1.- Memoria Anual correspondiente a la gestión 1981
2.- Consideración del Balance General y Estados Financieros al 31-XII-81
3.- Informe del Síndico
4.- Revalorización del Activo Fijo
5.- Renovación parcial del Directorio y designación del Síndico.

El libro de Registro de Transferencia y conversión de acciones quedará clausurado tres días antes del verificativo de cualquier Asamblea y será reabierto al día siguiente de su realización.

La Paz, 9 de junio de 1981

Experto en un proyecto del Banco Mundial/Naciones Unidas busca en alquiler un departamento o casa en Sopocachi para persona sola por el mes de julio. Se requiere que el inmueble esté totalmente amoblado y equipado. Favor contactarse con los teléfonos 377450-51 en horas de oficina.

SUPER - ESPECIAL

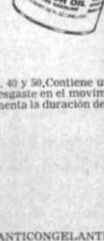

Super-Especial PENNZOIL 30, 40 y 50. Contiene un especial reductor de fricción, el que disminuye el desgaste en el movimiento de las partes del motor y lo más importante aumenta la duración del gas, le rinde MAYOR KILOMETRAJE.
- Pida en tambores de 55 gins.

MULTIGRADO

Ahora Multigrado 10/40 PENNZOIL aceite que evita el desgaste de gasolina. Protege además el desgaste, corrosión y ayuda a mantener limpio su motor.
- Pida en tambores de 55 gins.

DIESEL

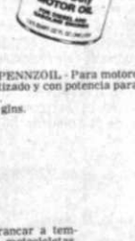

Aceite Diesel 30, 40 y 50 PENNZOIL - Para motores a diesel. PENNZOIL Diesel es el único garantizado y con potencia para vehículos pesados. Le da larga vida a su motor.
- Pida en tambores de 55 gins.

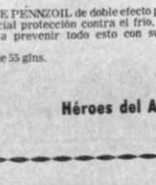

ANTICONGELANTE PENNZOIL de doble efecto para la época de invierno. Le brinda especial protección contra el frio, congelamiento, sarro, corrosión... Ayuda a prevenir todo esto con su sistema de anticongelamiento.
-Pida en tambores de 55 gins.

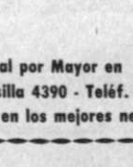

DU PONT

Arrancador de motor DU PONT 5513 N - Ayuda a arrancar a temperaturas bajas el motor de autos, camiones, tractores, motocicletas, botes. Ideal para todos los motores de tipo de gasolina o de tipo diesel.
-Pida en envases de 296 grms.

Haga sus pedidos al por Mayor en VANGUARD LTDA.
Héroes del Acre No. 1454 - Casilla 4390 - Teléf. 342569 — 372982. La Paz, Bolivia.
Ventas al detalle en los mejores negocios de lubricantes.

Gran Bretaña enfrenta el intrincado problema del futuro de las Malvinas

LONDRES, 15 (LR).- Gran Bretaña, habiendo aparentemente ganado el conflicto armado con Argentina por el control de las islas Malvinas, ahora enfrenta el intrincado problema de qué hacer con el archipiélago.

Antes de la toma de las Malvinas por Argentina el 2 de abril, estas eran una distante, olvidada colonia de la cual el público británico no conocía virtualmente nada y el gobierno atendía poco.

El gobierno británico parecía desear en principio devolver las islas a Argentina, pero chocaba con los 1.800 habitantes, que insistían en querer seguir siendo británicos.

Hoy los británicos saben que más de 200 de sus soldados han muerto para retomar las islas. y Cecil Parkinson, presidente del gobernante Partido Conservador, dijo la semana pasada: "Si hay un costo de muertes por ellas, hay un costo por resguardarlas".

La Primera Ministra Margaret Thatcher ha dicho ahora que no ve un papel para Argentina en la soberanía de las islas.

Pero un amplio espectro de opiniones políticas conocen la necesidad a largo plazo de que las Malvinas vivan en paz con su vecino.

Argentina ha reclamado insistentemente soberanía sobre las islas que fueron tomadas por Gran Bretaña en 1833 luego de desalojar a un gobernador designado por Buenos Aires.

La revista británica Economist dijo esta semana: "Ni los falklanders (malvinenses) ni los británicos que las protegen estarán nunca seguros hasta que las islas hayan encontrado un lugar en el Atlántico Sur aceptado por la comunidad internacional".

Fuentes gubernamentales dijeron hoy que no es probable que vaya a retornar un gobierno británico total a las islas una vez que estén totalmente reocupadas.

Dijeron que reintroducir todos los ornamentos de una oficina colonial, sería una ofensa para América Latina.

El gobernador, Rex Hunt, fue dicho públicamente que tiene empacadas sus valijas y está listo para regresar a Puerto Argentino tan pronto como Thatcher le de la luz verde.

El gobierno aún no ha confirmado si hoy hay o no hay que retomar a las Malvinas. Si lo hace, hay bien podría partir sin su ampliamente sobrero y espada, símbolos tradicionales del gobierno colonial.

Se piensa que probablemente vuelva por un corto tiempo para alentar la confianza de los isleños y luego será calladamente llamado a Gran Bretaña.

Fuentes políticas, dijeron que el gobierno querría tener una presencia británica nada llamativa en las islas, con lo cual podrían fijarse más fácilmente dentro del contexto regional.

Una opción a ser propuesta para las islas Malvinas es la de una asociación con Gran Bretaña. Varios modelos constitucionales existen ya en el caribe para esto.

St Kitts y Nevis, ex colonia caribeña británica, ha tenido una situación de estado asociado desde 1967 y goza de total gobierno interno propio, mientras Gran Bretaña permanece como responsable de su defensa y asuntos externos.

Fuentes gubernamentales indicaron que en el corto plazo el énfasis estaría en su mayor parte en el establecimiento de un gobierno civil, para reparar los daños de guerra y dar a los 1.800 isleños tiempo de pensar acerca de su futuro.

El debate sobre el futuro de las Malvinas apenas comenzó, pero la prensa británica ha ventilado los problemas que Gran Bretaña podría enfrentar si adopta lo que se conoce como una estrategia de "Malvinas fortaleza.".

El almirante Terence Lewin, jefe del Estado Mayor de Defensa, está a cargo de delinear planes para defender las islas.

Fuentes de defensa dijeron que los planes cubren opciones que van desde la necesidad de una pequeña fuerza ai Argentina abandona todos sus reclamos sobre el archipiélago, hasta una fuerza mucho mayor si Argentina opta por continuar la confrontación.

Si Argentina busca confrontar a Gran Bretaña en el futuro, las fuentes dijeron que los planes que están siendo preparados podrían incluir hasta un cuarto de los buques de guerra en operaciones y al menos 5.000 soldados.

También se necesitaría un escuadrón de cazas Harrier y otro de caza bombarderos Pahntom, que normalmente operan con la OTAN.

Las malvinas también podrían requerir uno de los dos portaviones británicos, que actualmente se encuentran en la zona, y por lo menos dos submarinos propulsados por energía nuclear, de acuerdo a los analistas de defensa.

De todas maneras, esto sería un fuerte compromiso para un area que es vista como irrelevante para las necesidades de la defensa británica. Es un compromiso que los jefes de defensa británicos preferirían evitar compromiso.

La continuación del conflicto con Argentina también pondría en peligro el desarrollo económico de las islas.

Thatcher ha pedido un informe actualizado sobre las posibilidades de desarrollar las islas, que ahora dependen casi exclusivamente de sus exportaciones de lana.

Dijo a principios de mes que había pedido al par laborista Lord Shackleton revisar su estudio de 1976 sobre las islas.

En su informe, Shackleton dijo que las fuentes de recursos de las Malvinas, que incluyen proteínas de pescado, petróleo y gas, permanecerían inexploradas a menos que Gran Bretaña recibiera cooperación argentina.

Opinión de la prensa británica sobre desenlace de las Malvinas

LONDRES, 15 (LR).- "Victoria" y "Hemos Ganado" proclaman hoy los titulares de periódicos populares en Gran Bretaña sobre las noticias del fin del fuego en el conflicto con Argentina por las islas Malvinas.

El derechista Daily Express marcó la cara de la Primera Ministra Margaret Thatcher en enorme "V" en su primera plana.

El tabloide Sun, el periódico de mayor venta en Gran Bretaña con una circulación de más de cuatro millones, encabezó su artículo de primera página con "Hemos Ganado" y dijo en un editorial:

"En esta hora, rendimos tributo en primer lugar a Margaret Thatcher. Durante 10 días permaneció dura como roca en su determinación de preparar la libertad para los habitantes británicos. Sin embargo, este momento pertenece a los soldados británicos".

El Daily Mirror, que apoya al partido Laborista de la oposición, la llamó "Victoria" y en su columna de comentarios que este es el momento de dar gracias a no solo por la victoria sino también por cada vida que ahora se salvaba:

"Por encima de todo es un momento para asegurar que el sacrificio no fue en vano. Hemos ganado la guerra. Ahora debemos ganar la paz."

El conservador Daily Telegraph recordó la sonrisa de Thatcher cuando anoche dio la noticia al Parlamento.

"Mientras recibía la aclamación de los parlamentarios, Thatcher se permitió una ligera sonrisa - la primera en la Cámara de los Comunes desde que comenzó la crisis de las Falklands (Malvinas)" dijo en su información de primera página.

El Times dijo que fue la idea de libertad, y de negarse a apoyar o condonar una agresión contra su propio pueblo, lo que inspiró a los británicos, su Parlamento, gobierno y fuerzas que inspiró a los británicos, su Parlamento, gobierno y fuerzas armadas, en las 10 semanas de lucha para liberar las Malvinas.

"El momento de las conversaciones llegará luego" dijo el editorial del Times, "cuando la tensión de este momento inmediato se haya aliviado por las semanas, o meses, de no beligerancia".

El liberal Guardian dijo que la derrota de Argentina era inevitable.

"Pero la interminable fanfarria desde Buenos Aires y la reputación del general Menéndez (comandante argentino en las Malvinas) de un hombre inflexible, contribuyeron, día tras día, para hacer lo inevitable de alguna manera impensable."

"Es causa de infinito alivio que Argentina, después de tanto, haya antepuesto realismo humano al orgullo desesperado".

Guerra de las Malvinas costó a Gran Bretaña $US 2.160 millones

LONDRES, 15 (AP).- La reconquista de las Malvinas ha costado a Gran Bretaña alrededor de 2.160 millones de dólares, pero los economistas del gobierno afirman que tendrá escaso impacto en la economía del país.

El Ministerio de Hacienda no ha divulgado aún las cifras oficiales sobre el costo de la guerra de 74 días librada a raiz de la ocupación del archipiélago por fuerzas argentinas el 2 de abril.

Pero analistas de defensa y corredores londinenses dijeron que la campaña costó por lo menos 1.240 millones de dólares, y que si a esa suma se añade el costo de reemplazar los equipos perdidos-- barcos, aviones y helicópteros-- el total ascendería a 2.160 millones de dólares.

Funcionarios de hacienda dijeron que la economía ha logrado absorber el impacto de las inesperadas hostilidades debido a las reservas de contingencia del Tesoro, que ascendían a 4.250 millones de dólares, con 3.500 millones de dólares adicionales en reservas de crédito.

Pero el dirigente de la Cámara de los Comunes, John Biffin, dijo que la campaña suscitará medidas de austeridad y que "el honor nacional rara vez se redime a bajo precio: hay un costo en metálico y otro en sangre".

Biffin y otros funcionarios han dicho que el gobierno podría verse obligado a imponer una contribución especial para cubrir los costos de la campaña.

Otros funcionarios han propuesto una reducción en los programas de gasto.

El costo a largo plazo podría ser mayor debido a que la Sra. Thatcher ha dicho que Gran Bretaña debe mantener una fuerza militar en las islas.

El plan podría costar hasta 177 millones de dólares al año según los cálculos oficiales. Los cálculos extraoficiales indican que el costo podría ser el doble de esa cifra.

Se experimentó con éxito nueva droga contra un tipo de cáncer de pulmón

NUEVA YORK, 15 (AP).- Un tipo de cáncer de pulmón de ratón fue virtualmente curado por una nueva droga que, según indicó, el Instituto Nacional Contra el Cáncer, resultó uno de los alentadores descubrimientos de los últimos cinco años.

Ven Narayanan, jefe de la División Síntesis de Medicamentos y Química del instituto, dijo que la nueva droga era incomparable en su capacidad de combatir el cáncer de pulmón de ratón.

Aseguró que los investigadores trataban de completar "lo más rápidamente posible" antes de fin de año, los experimentos en los animales necesarios antes de probar el medicamento en seres humanos.

Advirtió que el éxito del medicamento, Tiazofurin, contra el cáncer de pulmón de ratón no significaba necesariamente que tuviera éxito contra el cáncer humano. Los investigadores no conocen el grado de similitud entre ambos tipos de cáncer, dijo Narayanan, que publicó un artículo sobre los resultados de las pruebas en los animales en una reciente edición del "Journal of Medicinal Chemistry".

La droga fue perfeccionada por Viratek Inc. con la intención de combatir a virus. Es químicamente similar al Ribavirin, que evidenció efectividad contra el virus de la gripe en ciertas circunstancias.

Sin embargo, el Tiazofurin, a pesar de su semejanza con el Ribavirin, no resultó efectivo contra virus, dijo Narayanan. Es probado por el Instituto Nacional del Cáncer como parte de un programa de desarrollo de drogas que analiza un gran número de compuestos químicos para descubrir una posible efectividad contra el cáncer.

El Tiazofurin fue probado en tres grupos de ratones con carcinoma de pulmón de Lewis, dijo Narayanan, En los dos primeros experimentos, sobrevivieron durante 60 días los 10 ratones con cáncer sometidos a la prueba, lo que significó que estaban definitivamente curados. En el tercer experimento sobrevivieron siete de ocho ratones tratados.

La droga dio resultados incluso en dosis bajas, dijo Narayanan. "Esto evidenció un margen de seguridad. Generalmente los medicamentos (contra el cáncer) son efectivos en dosis más altas, en que resultan tóxicos"

Asamblea sobre Desarme

La URSS no será la primera en usar armas nucleares

NACIONES UNIDAS, 15 (L.R.) La Unión Soviética prometió hoy no ser la primera en usar armas nucleares.

El Presidente Leonid Brezhnev formuló la promesa en un mensaje leído por el Canciller Adrei Gromyko en una sesión especial de desarme de las Naciones Unidas.

"Esta obligación se hará efectiva de inmediato, en el momento que es hecha pública ante la Asamblea General de las Naciones Unidas", dijo Brezhnev en el mensaje.

El anuncio fue recibido con aplausos.

El líder soviético dijo que, en contraste, la doctrina militar de la OTAN, incluyendo los Estados Unidos, se basa en realidad en la peligrosa premisa del armamento nuclear.

"Si las otras potencias nucleares asumen una obligación igualmente precisa y clara de no ser los primeros en utilizar las armas nucleares, eso sería equivalente en la práctica a una prohibición al uso de armas nucleares, lo que es apoyado por la abrumadora mayoría de los países del mundo", dijo Brezhnev.

"En el desarrollo de esta política, la Unión Soviética continuará naturalmente tomando en cuenta como actúan las otras potencias nucleares, si se dejan guiar por la voz de la razón y siguen nuestro buen ejemplo o si hunden al mundo".

Guerra de las Malvinas

Quedó comprobada la eficacia de los cohetes y la debilidad de los navíos

LONDRES, 15 (AP).-La guerra de las Malvinas probó la capacidad letal de los cohetes de la edad espacial, enseñó a los jefes de la defensa británica la debilidad de sus buques y sistemas de armas y reforzó un aspecto fundamental de la guerra moderna: la superioridad aérea es esencial.

Las lecciones llegaron muy tarde para 228 soldados y marinos británicos que perdieron la vida recuperando las remotas islas del Atlántico Sur.

"Todas las mejores lecciones de la historia militar han sido trágicamente adquiridas en sangre", comentó Anthony Preston, editor naval de una publicación especializada en defensa y experto en el diseño de buques de guerra.

Pero las lecciones han sido aprendidas. Las autoridades de la defensa han anunciado urgentes revisiones de los diseños de los buques de la armada real, luego de que cuatro de ellos fueron hundidos por bombas y cohetes que los convirtieron en infiernos en llamas y otros que daron tan seriamente dañados que ahora son cascarones flotantes.

El Ministro de Defensa John Nott está acelerando el desarrollo del sistema de radar de prevención aerotransportado luego de que los aviones argentinos violaron la red de radares de la flota con devastadores resultados.

La armada también confía en perfeccionar sistemas de cohetes capaces de combatir a los ataques aéreos "inundadores" y proyectiles marítimos rasantes como el Exocet que destrozaron el destructor Sheffield el 4 de mayo. Se comprobó que los sistemas antiaéreos existentes y las defensas contra cohetes son inadecuados.

Sin embargo, un arma británica surgió de la lucha con excelentes marcas: el avión de combate Harrier de despegue vertical, un jet para todo propósito que una vez los jefes aeronáuticos descartaron por considerarlo "una cama volante" debido a sus formas poco estilizadas.

"Su actuación superó en mucho nuestras expectativas", dijo el capitán de corbeta Tony Ogilvy, jefe de un escuadrón de Harrier en el portaaviones Hermes, quien realizó misiones de combate en la zona de guerra. "Hemos adquirido un ganador", afirmó.

Los pilotos de los Harrier derribaron unos 30 Mirage supersónicos argentinos y Sylwaks A-4, construidos por Francia y Estados Unidos, respectivamente, sin una baja en combate aéreo.Cinco Harrier fueron derribados por el fuego terrestre y tres cayeron en accidentes.

La fuerza de 100 buques de guerra y naves mercantes apresuradamente reunida fue la flota británica más poderosa enamblada desde la segunda guerra mundial. Fuentes navales dijeron que los buques fueron diseñados para luchar en la zona de la Organización del Tratado del Atlántico Norte, protegidos por fuego terrestre y radar aerotran sportado.

Pero cuando la flota zarpó el 5 de abril para luchar a 12.800 kilómetros de distancia, los jefes de defensa consideraron que estaba bien equipada con armas modernas, aunque no hubieran sido probadas en combate.

El hundimiento del Sheffield, de 4.100 toneladas por un solo cohete francés Exocet lanzado desde un bombardero super-Etendard, probó lo contrario.

Los cohetes Dar del Sheffild un sistema puesto en uso a comienzos de la década de 1950- estaban destinados a derribar cohetes soviéticos a gran altura, pero no los proyectiles que se desplazan a bajo nivel construídos por un aliado de los británicos.

El experto en cohetes dirigidos Willia Gunston hizo notar que "los soviéticos tienen cohetes ocedínicos rasantes diez veces más poderosos que el Exocet. Existe la urgente necesidad de que la armada enfrente esta nueva amenaza. Nuestros buques desgraciadamente carecen de armas de corto alcance".

Los cohetes de la marina derribaron unos 50 Mirages y Skyhwaks argentinos en algunas de las más encarnizadas batallas aéreas desde la segunda guerra mundial. El poderío aéreo argentino superaba a la fuerza de los Harrier en proporción de 10 a 1 al comienzo de la campaña.

La vulnerabilidad de los buques "nos ha mostrado cuán peligroso es emprender operaciones de desembarco sin haber ganado la batalla aérea primero", dijo el general Walter Walker, ex comandante del flanco noroeste de la OTAN.

"Espero que la OTAN haya aprendido también esta lección. La alianza sigue mirando mucho hacia adentro. Esto llevó a que se desecharan los grandes portaviones británicos", agregó.

VACACIONES UTILES
INSCRIPCIONES ABIERTAS
ESTUDIANDO: MATEMATICA FISICA QUIMICA INGLES Lengua
MEJORES INST. BASICOS Av. Mcl. Santa Cruz 1295 Esq. Colón tel. 364629
NUEVOS CURSOS: INSCRIBASE HOY MISMO

SOLICITADA

BANCO AGRICOLA DE BOLIVIA

VOTO RESOLUTIVO

CONSIDERANDO

Que: Ante la pretendida desintegración del Banco Agrícola de Bolivia, para crear otras instituciones paralelas con las mismas características, finalidades y objetivos.

Que: Ante la participación y asesoramiento de personas e instituciones foráneas, por constituirse éstas en una flagrante intromisión en la política económica, así como un atentado contra la soberanía del país y autodeterminación de los pueblos.

Que: Ante la actitud desleal del Lic. René Soto Siles, Presidente del Banco Agrícola de Bolivia, y co-autor para la división de nuestra institución.

Que: Pretenden destruir el patrimonio creado con el esfuerzo y sacrificio de nuestros hermanos campesinos y el nuestro a lo largo de 40 años.

Que: Ante el compromiso del señor Ministro de Asuntos Campesinos y Agropecuarios de dar participación a la parte laboral en la elaboración de los estudios sobre la rehabilitación del Banco Agrícola de Bolivia.

Que: El presente voto resolutivo será dado a conocer a nuestros organismos superiores FESTBRA - CONSTBRA solicitando el apoyo moral y material para nuestras justas aspiraciones.

EN CONGRESO NACIONAL EXTRAORDINARIO DE LOS TRABAJADORES DEL BANCO AGRICOLA DE BOLIVIA

RESUELVEN

1.- Ratificamos nuestra indeclinable decisión de no permitir la desintegración del Banco Agrícola de Bolivia y creación de otras Instituciones de carácter de Empresa Mixta, por constituir dicha medida antinacional y retrógrada que va en contra de las grandes mayorías nacionales, cual es el campesinado, así como por atentar contra la integridad del aparato estatal ejercitando un modelo económico de desestatización de los instrumentos gubernamentales de administración para la planificación.

2.- Declaramos enemigos de la clase trabajadora BANGRICO a aquellas personas que directa o indirectamente pretenden destruir una institución al servicio del agro y de los campesinos, simplemente por satisfacer apetitos personales con fines inconfesables.

3.- Damos un plazo de 48 horas al gobierno a partir de la publicación del presente voto resolutivo para el cambio inmediato del Lic. René Soto Siles como Presidente de la institución.

4.- Solicitamos al Supremo Gobierno la aplicación inmediata de las medidas económicas y financieras recomendadas por la comisión económica del Banco Agrícola de Bolivia, tendentes a la superación de la aguda crisis por la que atraviesa.

5.- Exigimos el cumplimiento del compromiso asumido por el señor Ministro de Asuntos Campesinos y Agropecuarios a la rehabilitación del Banco Agrícola de Bolivia.

6.- Nos declaramos en estado de emergencia a nivel nacional, a partir de la fecha, hasta la total desaparición de la pretendida medida de desestatización del Banco Agrícola de Bolivia, reservándonos el derecho de tomar las medidas que el caso aconseje.

Es dado en la sala de sesiones del Primer Congreso Extraordinario Nacional, en la ciudad de Cochabamba a los doce días del mes de junio de mil novecientos ochenta y dos años.

POR OFICINA NACIONAL: Rolando Soria Saravia, C.I. 2016554 LP; Fernando Salinas Bascón, C.I. 2055957 LP; Gabriel Dorado Toro, C.I. 391823 LP; POR COCHABAMBA: Mario Vía Araujo; Edilberto Cardona Uriona; POR TRINIDAD: Donald Chávez Dorado; POR COBIJA: Hernán Sueldo Suárez; POR TARIJA: Héctor Orellana Maceda; POR POTOSI: Mario Gutiérrez Gutiérrez; POR ORURO: Waldo Carranza Vidaurre; POR SUCRE: David Torrez Córdova.

CURSOS PREUNIVERSITARIOS
CON PROFESORES DE LA UMSA
PREPARACION PARA EXAMENES DE INGRESO A LA U
DIURNOS Y VESPERTINOS-PLAZAS LIMITADAS
Av. Mcal. Santa Cruz 1295
INSCRIPCIONES ABIERTAS
Esq. Colón Tel. 364629

MUTUAL "LA PRIMERA"
Informa:

Por tener que capitalizar intereses del 1er. Semestre de 1982, el DEPARTAMENTO DE AHORROS de MUTUAL LA PRIMERA, atenderá operaciones de depósitos y retiros hasta el 18 de Junio inclusive.

LA GERENCIA

CORPORACION REGIONAL DE DESARROLLO DE TARIJA

LICITACION PUBLICA Nº. 4/82

CODETAR convoca a las empresas constructoras legalmente establecidas de primera, segunda y tercera categoría a presentar propuestas para la construcción del servicio de alcantarillado sanitario de Villa Montes provincia Gran Chaco, departamento de Tarija, en su segunda fase.

Las propuestas deberán ser presentadas en las oficinas de CODETAR (Departamento Jurídico - tercer piso) situadas en la Avenida "Las Américas", esquina "España--, hasta el día 7 de julio de 1982 a horas 16.00, cumpliendo los requisitos establecidos en el D.L. Nº 15192 de 15 de diciembre de 1977, en sobres cerrados y lacrados con los rótulos "Propuesta Construcción Alcantarillado Sanitario Villa Montes, segunda fase". El precio oficial asciende a la suma de $b. 12.486.385, pudiendo adquirirse el pliego de especificaciones técnicas en la Dirección de Administración de CODETAR, previo depósito de la suma de $b. 8.000.

El plazo oficial para la ejecución de las obras es de 220 días calendario.

CODETAR se reserva el derecho de declarar desierta la presente convocatoria, en caso de no ser conveniente a sus intereses ninguna de las propuestas.

Tarija, 15 de junio de 1982.

Relaciones Públicas.

CORPORACION REGIONAL DE DESARROLLO DE TARIJA

LICITACION PUBLICA Nº. 3/82

CODETAR convoca a las empresas constructoras legalmente establecidas de primera, segunda y tercera categoría a presentar propuestas para la construcción del servicio del alcantarillado sanitario de Yacuiba, provincia Gran Chaco departamento de Tarija, en su segunda fase.

Las propuestas deberán ser presentadas en las oficinas de CODETAR (Departamento Jurídico-tercer piso) situadas en la Avenida "Las Américas" esquina "España" hasta el día 7 de julio de 1982 a Hrs. 16:00, cumpliendo los requisitos establecidos en el D.L. Nº. 15192 de 15 de diciembre de 1977 en sobres cerrados y lacrados con el rótulo "Propuesta construcción alcantarillado sanitario de Yacuiba segunda fase".

El precio oficial asciende a la suma de $b. 7.937.270.-- pudiendo adquirirse el pliego de especificaciones en la Dirección de Administración de CODETAR, previo depósito de la suma de $b. 6.000.--

El pliego oficial para la ejecución de las obras es de 160 días calendario.

CODETAR se reserva el derecho de declarar desierta la presente convocatoria en caso de no resultar conveniente a sus intereses ninguna de las propuestas.

Tarija, junio 15 de 1982

Relaciones Públicas

MINISTERIO DE EDUCACION Y CULTURA
DIRECCION GENERAL DE EDUCACION RURAL
CONVOCATORIA A CONCURSO DE MERITOS

El Ministerio de Educación y Cultura, a través de la Dirección General de Educación Rural, convoca a CONCURSO DE MERITOS para ocupar el cargo de Director Departamental de Educación Rural del Distrito de Oruro, el mismo que queda sujeto a las siguientes bases:

1ª.- Los postulantes presentarán sus expedientes a la Dirección General de Educación Rural mediante solicitud escrita desde la fecha hasta el lunes 21 de junio a horas 9:00 a.m.

2ª.- Para ser admitidos en el Concurso, los postulantes deberán llenar los siguientes requisitos:

a) Poseer Título de Maestro Normalista Rural y estar en actual ejercicio de la docencia.

b) Haber desempeñado la Dirección de un establecimiento educativo en forma titular o supervisoría por cinco años como mínimo o acreditar cursos de especialización en Administración Educativa por un total de no menos de 9 meses.

c) Poseer no menos de 8 años de servicios de antigüedad y alcanzar un mínimo de 150 puntos de méritos.

d) No tener proceso escolar ni penal pendiente o sentencia ejecutoriada vigente.

e) Presentar, exponer y defender un Plan Operativo de Trabajo, para el Segundo Semestre de la gestión 1982.

3ª.- La calificación de méritos se hará de conformidad a lo que disponen los Arts. 25 al 32 del Reglamento del Escalafón y la "Reglamentación Complementaria" a la presente Convocatoria, en presencia del interesado

Mayores informaciones obtendrán los postulantes en la "Reglamentación Complementaria", que les será entregada a tiempo de presentar sus expedientes.

La Paz, junio de 1982

DEPARTAMENTO DE RELACIONES PUBLICAS Y PRENSA

(Sello:) MINISTERIO DE EDUCACION Y CULTURA La Paz - Bolivia PRENSA

Instituciones árabes asistirán económicamente al Tercer Mundo

KUWAIT, 15 (OPECNA). tituciones de desarrollo ára- tanto nacionales como ionales comprometieron 80 millones de dólares eamericanos en asistencia a países del tercer mundo. n la secretaría de coordinación del Fondo Arabe para el Desarrollo Económico y Social, con sede en Kuwait, 61 acuerdos de asistencia técnica y financiera fueron concluídos con 34 países en desarrollo de Asia y Africa, y con otras instituciones.

Los recursos fueron proporcionados por el Fondo de Kuwait para el Desarrollo Económico Arabe (202,32 millones de dólares o el 26,5 o el 23,6 por ciento), el Banco Islámico de Desarrollo (171,09 millones o el 22,4 por ciento), el Fondo de la OPEP para el Desarrollo Económico y Social (171,09 millones o el 12 por ciento), el Fondo Arabe para el Desarrollo Económico y Social (57,60 millones o el 7,5 por ciento), el Fondo Iraquí para el Desarrollo Exterior (37,66 millones o el 4,9 por ciento) y el Fondo de Abu Dhabi para el Desarrollo Económico Arabe (23,29 millones o el 3,1 por ciento).

De la cantidad total, 580,36 millones de dólares fueron a parar a proyectos que comprenden telecomunicaciones, carreteras, puertos, aeropuertos, energía eléctrica, agua agricultura e industria, mientras 173,44 millones fueron usados para financiar las importaciones y una línea de operaciones de beneficio más un número de programas especiales de desarrollo.

Más del 80 por ciento de la asistencia fue dividida entre proyectos de infraestructura, incluyendo transporte, energía y agua (317,76 millones), y el sector productivo (325,90 millones).

Los países árabes recibieron 180,32 millones de dólares (43,3 por ciento), los países asiáticos 213,82 millones (el 28 por ciento), Africa 199,60 millones (el 26,1 por ciento) y otras instituciones 29,06 millones (el 2,6 por ciento).

Conferencia eclesiástica mundial ndena agresión judía a El Líbano

BUDAPEST, 15 (EFE).- Con una declaración que ndena la agresión israelí contra El Líbano, con- yó el último fin de semana en Budapest la con- rencia eclesiástica mundial, informó hoy la agencia ngara "MTI".

Participaron en la reunión, entre los días 8 y 11 de nio, representantes de las comunidades eclesiás- as de todos los países comunistas del bloque iental.

Los delegados instaron a Israel a que cese sus iones bélicas en interes de la paz y a que se inicien s negociaciones.

La agencia "MTI" reveló que la conferencia iscopal húngara retiró la facultad de administrar sacramentos y celebrar misa al monje de la orden rista Gyorgy Bulanyi, aunque un carácter rovisional hasta que Roma tome una decisión de- itiva.

Según su versión, que cita al primado húngaro, rdenal Laszlo Lekai, el religioso piarista no obe- ció las instrucciones de la Conferencia Episcopal renunciar a sus puntos de vista.

El padre Bulanyi es conocido por su lema "de- elicencia es debilidad" y por sus críticas a la rarquía eclesiástica de Hungría, a la que acusa de operar con el régimen comunista.

ANDES INSURANCE CORPORATION S.A.
Compañía de Seguros y Reaseguros S.A.
SORTEO MENSUAL

Participa a sus estimados clientes y asegurados que en el sorteo mensual de Amortización anticipada de sus Pólizas de Seguro de Vida y Capital, efectuado el día 15 de junio de 1982, en sus oficinas situadas en el Edificio Litoral, calle Colón N° 150, 3er. piso, a horas 16.30 en esta ciudad, han sido favorecidos los símbolos de las siguientes Pólizas:

SERIE "A"	$US	1.000	G-B-B
SERIE "B"	"	500	I-G-L
SERIE "C"	"	300	J-F-B
SERIE "D"	"	200	I-A-C

El sorteo se llevó a cabo ante el Notario de Fe Pública de Primera Clase Dr. José Nava Cueto, con la asistencia del Sr. Jaime Quevedo delegado de la Superintendencia Nacional de Seguros y Reaseguros y de los Ejecutivos de la Compañía.

PROTEJA SUS BIENES E INTERESES CON LOS SEGUROS DE ANDES INSURANCE CORPORATION S.A.

ICITADA
POR VUELVE A RECHAZAR EL ACUERDO NACIONAL

La Paz, 12 de junio de 1982

Señor Cnl. DEM.
Rómulo Mercado Garnica
Ministro del Interior, Migración y Justicia
Presente.-

Señor Ministro:

La dirección nacional del POR, al dar respuesta a su carta—invitación del 3 del presente mes, ratifica su repudio al llamado "gran acuerdo nacional", esfuerzo de la burguesía, bajo los auspicios del gobierno dependiente del imperialismo norteamericano y los intereses antinacionales y antipopulares, para someter a todos los sectores sociales a la política de la clase dominante. Esta es la esencia de todo "acuerdo nacional" democratizante, de todo intento de nivelar a explotados y explotadores, de conjuncionar intereses materiales contrapuestos: acepta'rlo en principio, aunque se invoquen diferencia procedimentales o de táctica, importa contrariar las aspiraciones y necesidades fundamentales de la mayoría nacional, de la nación oprimida por la metrópoli saqueadora. El POR ha sido, es y seguirá siendo, contrario a esta política y la denuncia ante el país como maniobra destinada a embridar a las masas subversivas, para poner a salvo el orden social y jurídico imperantes, que tanto vale decir para preservar la explotación de las mayorías por un puñado de potentados, y, finalmente, para mantener el sometimiento de Bolivia a la nación opresora (EE.UU. de N.A.).

El gobierno, los empresarios, la jerarquía eclesiástica, los partidos burgueses democratizantes y hasta los burócratas sindicales, han manifestado que urge que todos se pongan de acuerdo para sacrificarse mutuamente, a fin de superar la actual crisis económica, ignorando que se trata de una crisis estructural, agravada por la recesión mundial y la desintegración del imperialismo. Las fuerzas productivas chocan violentamente con la propiedad privada burguesa que se encarna en la opresión imperialista y las relaciones de producción precapitalistas imperantes en gran parte de la economía (lo que se traduce en la pequeñez de la producción y del mercado interno). La burguesía, aún a costa de un mayor sacrificio de la mayoría nacional, no podrá sacar al país de la crisis actual, porque para ello sería necesario romper las cadenas que nos someten a la metrópoli norteamericana y cumplir las transformaciones democráticas (burguesas) pendientes, tareas que únicamente serán realizadas por la clase obrera convertida en caudillo de la nación oprimida. La "unidad nacional" bajo la dirección de la burguesía criolla caduca y entregada a los EE.UU. es contrarevolucionaria y antinacional, porque conspira contra toda posibilidad de que Bolivia sea arrancada de la barbarie e ingrese plenamente a la civilización. El "civilizador" puede cerrarnos el camino de la civilización porque sus lacayos nativos (democratizantes o "izquierdistas") se esmeran en cumplir tarea tan sucia.

Es absurdo pensar en un acuerdo de igual a igual entre los dueños de los medios de producción, de la economía y del aparato estatal (explotadores) y los explotados desposeídos (obreros, campesinos, mayoría empobrecida de la clase media), es decir, de todos los componentes de la nación oprimida. Cuando se mete en la misma bolsa a las cuatro clases sociales, sólo a la demagogia se le puede ocurrir que tal paso constituye un frente político entre iguales, que nadie entre ellos se tornará en caudillo dominante y que la dirección histórica del bloque será determinados sacando el promedio de los que buscan cada uno por su lado. Es claro que quienes han modelado la sociedad a su imagen y semejanza, que le han impuesto sus propias ideas e intereses, serán quienes actúen como dirigentes y los que saquen todas las ventajas de la postre de la tan buscada "unidad nacional". Esto explica por qué el "gran acuerdo" no es otra cosa que una artera maniobra de la burguesía sirviente del imperialismo para encadenar a sus explotados y oprimidos a toda la nación oprimida.

Estamos preocupados por la unidad de los bolivianos, propugnamos la unidad de la nación oprimida alrededor y bajo la dirección del proletariado y la oponemos a la unidad que pretende imponer la clase dominante. La unidad de los explotados es el instrumento que acabará con la burguesía corrupta y caduca, con el imperialismo, la corrupción, el narcotráfico, el parasitismo, la inestabilidad política, la despiadada explotación de la nación oprimida por la nación opresora, de los obreros y campesinos por los capitalistas nativos, cuya chatura y parasitismo salta a la vista.

Nos levantamos airados cuando los "democratizantes", los empresarios y sus testaferros, pretenden imponer una especie de pacto de Moncloa: el renunciamiento de las demandas laborales o un limitarlas sensible en aras de las mayores ganancias de los capitalistas; que soportan las consecuencias del hundimiento del sistema imperante. Denunciamos el carácter reaccionario de la paz social y de la tranquilidad logradas sobre la mayor miseria y la opresión de las masas. El "gran acuerdo" constituye una maniobra antipopular y antiobrera y debe ser enérgicamente combatida. Se pide a los explotados renunciar a sus demandas y a sus propios métodos de lucha lo que importa mayor y silencioso trabajo con salarios de hambre, para poder alcanzar la democracia. Los hambrientos no tendrán posibilidades de utilizar plenamente las garantías constitucionales y a ellos les está reservada únicamente, dentro del orden burgués, la libertad de morirse de hambre. Conocemos otra democracia real: la que se conmueve con métodos nada democráticos las masas que se ponen en pie y marchan hacia su efectiva liberación. La democracia formal o burguesa más poderosa es siempre una cobertura de la dictadura de la burguesía y supone la vigencia de garantías y derechos en favor de la clase dominante y su negación, en mayor o menor grado, para los sectores mayoritarios. Los obreros, los campesinos, actualmente condenados a la semiciudadanía, las capas más vastas y bajas de la clase media, conocerán la democracia, y esto por primera vez, bajo la dictadura del proletariado, que será el auténtico gobierno de los bolivianos, de los obreros y de los campesinos. No estamos dispuestos a permitir que, bajo el pretexto de conquistar el derecho de jugar por algunas horas con las papeletas de sufragio, la burguesía imponga a la mayoría nacional una mayor miseria que la actual, ya en sí insoportable.

No somos indiferentes a la vigencia de las garantías democráticas, su efectivización la colocamos en nuestra plataforma de lucha. Estas reivindicaciones y la solución de los problemas que se refieren a las mejores condiciones de vida y de trabajo, deben permitir a las masas movilizarse hacia el cumplimiento de su misión histórica: la destrucción del capitalismo, que en la actualidad se mantiene a costa del agravamiento de la miseria y de la explotación. La revolución, de la misma manera que el goce de la democracia, no son un regalo, nuestra lucha actual garantiza su efectivización. La victoria de los explotados depende de lo que hacemos ahora, por eso soldamos la batalla por los objetivos inmediato y por la democracia con los objetivos históricos de la clase obrera: la conquista del poder.

Nos oponemos en general a un acuerdo con la burguesía y con los sirvientes del imperialismo y no únicamente al auspiciado por el gobierno actual porque este no ofrece tales o cuales garantías y condiciones, nos oponemos a la maniobra en su esencia y no sólo a su expresión formal. Por eso rechazamos las proposiciones que buscan modificaciones puramente secundarias de la dictadura de la burguesía, como el camino para imponer la subordinación política de las masas a los "gobiernos de transición" hacia una supuesta democracia. Buscamos que las masas derroquen a la dictadura actual, como una concreción de nuestro objetivo de acabar con la opresión capitalista y con el imperialismo.

La repulsa a los llamados "gobiernos cívico—militares", no debe entenderse como el rechazo global a todas las FF.AA. La lucha no está entablada entre civiles y militares, sino entre generales y coroneles reaccionarios, expresión gorila y fascista de la dictadura burguesa, por una parte, y el grueso de los oprimidos y trabajadores, entre los que tiene que contarse a los soldados, sargentos, suboficiales y jóvenes oficiales que quieren acabar con la vergüenza capitalista, por otra.

El "gran acuerdo" convocado por el Gral. Torrelio es mayormente repudiable porque él viene del vientre del narcotráfico y del gorilismo garcimendista; porque tiene las manos teñidas con sangre de los obreros caídos en Cochabamba y de los campesinos que fueron cobardemente masacrados en El Chapare y en Yapacaní, porque ha dado carta blanca al emporio de los traficantes de drogas y porque quiere hacer de Bolivia, para que arrase tierra boliviana bajo el pretexto de acabar con el narcotráfico.

Por todo lo dicho, el POR no acepta la invitación que se le hace para sentarse en la misma mesa que los verdugos y explotadores del pueblo boliviano.

Atentamente.

Guillermo Lora E.
SECRETARIO GENERAL DEL P.O.R.

TROPAS ISRAELIES EN BAABDA, 15 (AP).- Un ciudadano libanés toma fotografías de las tropas israelíes frente a la Casa de Gobierno en Baabda, antigua estructura que es también hospital y prisión. El palacio presidencial libanés está a pocadistancia. Las fuerzas invasoras israelíes entraron anoche a este sector de la ciudad (Radiofoto AP)

Canciller israelí pidió cooperación europea para el futuro de El Líbano

PARIS, 15 (EFE).- El ministro de Asuntos Exteriores israelí, Isaac Shamir, se entrevistó hoy en París con su colega francés, Claude Cheysson.

El jefe de la diplomacia hebrea expresó a Cheysson el deseo de su país de que Francia y otros países europeos participen en una fuerza "colchón" entre palestinos e israelíes en Líbano.

A este respecto, el gobierno de París reiteró que una decisión de este tipo sólo podrá tomarse en estrecha colaboración con las autoridades libanesas y con el acuerdo de Beirut.

Claude Cheysson renovó a su interlocutor la condena francesa a la invasión del Líbano y el convencimiento de que la paz no puede volver al Cercano Oriente sin que antes no se solucione el problema del futuro del pueblo palestino, "un futuro normal", según precisó el portavoz ministerial al final de la entrevista.

En las características de dicha "normalidad" re-de el principal punto de fricción entre París y Jerusalén.

En efecto, el Presidente Mitterrand declaró la pasada semana que los palestinos podrían establecer su estado en Cisjordania, territorio ocupado por Israel desde la guerra de 1967.

A este respecto, Shamir manifestó que "no aceptaremos jamás (los israelíes) un estado árabe palestino en una zona de nuestro país".

Ante tan encontradas posiciones es difícil hacer previsiones sobre el futuro inmediato de las relaciones entre ambos países y sobre la hipotética participación gala en las fuerzas de pacificación que Israel desea sustituyan a las de la "final".

Poco antes de la entrevista Cheysson-Shamir, Francia pidió de nuevo el respeto del alto el fuego decretado el viernes y el sábado y hoy Francis Gutmann, secretario general de Relaciones Exteriores, salió de París con destino a Beirut, donde ha de entrevistarse con el Presidente libanés, Elías Sarkis.

Esta farde Shamir será recibido por el Presidente Mitterrand, la entrevista fue confirmada a última hora tras una serie de anuncios y desmentidos que demuestran lo incómodo de la posición francesa en este conflicto, amiga de Israel pero deseosa de no romper los tradicionales lazos que la unen con el mundo árabe.

Indonesia utilizará préstamo del grupo IGGI para su crecimiento

YAKARTA, 15 (OPECNA).- Indonesia utilizará el préstamo de 1.900 millones de dólares norteamericanos del grupo intergubernamental en Indonesia (IGGI), en una serie de proyectos necesarios para que el país mantenga su crecimiento de desarrollo.

La zona de Yakarta se beneficiará a través de asistencia financiera para proyectos de control de crecidas agua potable amplia disposición de agua, tranvías eléctricas y monorail, incluyendo minería de carbón en Sumatra sur, el programa hidroeléctrico del río Salang, electrificación de aldeas, y programas de generación de electricidad a pequeña escala, que utilizan fuel oil e hidroenergía.

Los sectores agrícola, educativo, sanitario y de vivienda se benefician todos del préstamo. El sector del transporte y las comunicaciones también recibirá ayuda para la expansión de puertos aeródromos, dragado de estuarios, mejora de carreteras y construcción de puentes.

El préstamo para el año financiero 1982-83 fue aprobado en la vigésimo quinta conferencia del IGGI la semana pasada. Comprende ayuda bilateral de los países donantes del IGGI, que asciende a 566,9 millones de dólares, y ayuda multilateral de agencias internacionales que totaliza 1.360 millones.

La conferencia fue de la opinión de que aunque había habido un descenso de la renta de Indonesia como resultado de la recesión mundial y una disminución en la producción de petróleo, el país necesitaba mantener su índice de crecimiento de desarrollo.

Arabia Saudita no asistirá a la reunión de OPAEP

TUNEZ, 15 (AP).- Los ministros del petróleo de Arabia Saudita e Irak no asistirán probablemente a la reunión de los Países Arabes Productores de Petróleo (OPAEP) que efectuará su vigésimoctava sesión regular mañana en esta capital, dijeron las fuentes.

La reunión de la OPAEP será la primera de cualquier tipo que realizan los árabes desde que los israelíes invadieron El Líbano el 6 de junio.

El temario de la sesión, sin embargo, abarca sólo varias cuestiones técnicas, como un nuevo diques secos en Argelia y un estudio de los resultados de la segunda conferencia arabe energética, efectuada anteriormente este año en Qatar.

SOS ECONOMICOS DE PRESENCIA

UNIVERSIDAD MAYOR DE SAN ANDRES
RR.PP. 015/82
REQUERIMIENTO DE PERSONAL

Con destino a los Comedores Universitarios, la División de Personal de la Universidad Mayor de San Andrés, requiere:

AYUDANTES DE COCINA

REQUISITOS:
1.- Ser mayor de 21 años.
2.- Haber vencido el ciclo básico de enseñanza.
3.- Someterse a examen de conocimientos teórico-prácticos en materia culinaria.
4.- Fotocopia de carnet de identidad
5.- Certificado médico que pruebe su buena salud.

Los postulantes deberán presentar sus documentos en la División de Personal de la U.M.S.A. (Edif. "HOY" Av. 6 de Agosto N°. 2170) Hrs. 12.00 a.m. del día viernes 18 de junio de 1982.

La Paz, 14 de junio de 1982

Lic. Carlos Escóbar Escóbar
DIRECTOR ADMIN. FINANCIERO

(SELLO) - - UNIVERSIDAD MAYOR DE SAN ANDRES. Departamento de Relaciones Públicas y Prensa. La Paz-Bolivia.

Begín aseguró a EE.UU. que sus tropas no conquistarán Beirut

JERUSALEN, 15 (EFE).- - Menahem Begin, que este noche viajará a los EE.UU., aseguró al gobierno norteamericano que sus tropas no conquistarán Beirut ni otros puntos importantes de la ciudad.

Begin está dispuesto también a concretar con el Presidente norteamericano Ronald Reagan la ayuda estadounidense y un "acuerdo general" para El Líbano.

De hecho, según todos los observadores políticos de aquí, Siria y la OLP dejaron de constituir factores de poder en ese país, y un "Líbano libre y soberano" puede ser el segundo país árabe que firma la paz con Israel, después de Egipto.

Según radio Israel hoy, después de "disensiones básicas" entre Washington y Jerusalén sobre los objetivos declarados y los veladores de la invasión militar al Líbano, Begin aseguró a los norteamericanos que sus tropas no conquistarán Beirut y tampoco el aeropuerto internacional ni el palacio presidencial de Elías Sarkis en "Baabde", sede de la antigua capital oibanesa.

Por otra parte, fuentes políticas de Jerusalen ha especulado con la posibilidad de que Yaser Arafat se enquentre asilado en la embajada soviética de Beirut.

El general israelí Rafael Eitan, jefe del Estado Mayor, informó hoy de que perecieron 2.000 palestinos y 1.000 soldados sirios, en la guerra.

El militar judío dijo que sus hombres capturaron unos 6.000 prisioneros, y entre ellos miembros de "las Brigadas Rojas" de Italia, del grupo alemán Bader Meinhoff, y del "ejército rojo" del Japón.

Aunque no pudo ser confirmado, se supone que entre los prisioneros extranjeros, puede haber guerrilleros latinoamericanos que realizaban cursos de entrenamiento en campamentos palestinos.

Siria dejó en los campos de batalla 300 tanques, y perdió 85 aviones de guerra de marca soviética "MIG" y baterías de misiles antiaéreos soviéticos "sin ponerlas en acción en ni un solo de nuestros ataques aéreos", dijo Eitan. Fueron arrasadas en dos horas, agregó, "y no perdimos ningún avión de combate".

Diez soldados israelíes, y entre ellos un capitán cuyo avión "Skyhawk" fue derribado en las primeras horas de lucha, están en poder de palestinos o sirios, dijo Eitan.

Begin llegará a Washington después de hablar ante la Comisión para el Desarme, en la sede neoyorquina de la ONU.

Begin será recibido por el Presidente Ronald Reagan el próximo lunes, en la Casa Blanca. El líder sirio Hafez Al Asad, según radio Israel, se negó ayer lunes a conversar con el emisario norteamericano Philip Habib, que también regresará a su país.

El Consejo de Ministros de Israel se reunió esta mañana en sesión especial para "resumir" la situación militar y política, antes del viaje del Primer Ministro Begin.

Por otra parte, Israel anunció a la Cruz Roja Internacional que hoy permitirá el arribo desde Chipre a Beirut de un cargamento con medicinas, detenido en esa isla, y que posibilitará el regreso de libaneses refugiados en Beirut desde 1975, a sus aldeas en el sur del país.

OLP desmiente la huída de los líderes palestinos de Beirut

BEIRUT, 15 (EFE).- Un portavoz de la Organización para la Liberación de Palestina (OLP) dijo hoy que Yaser Arafat y toda la dirección palestina "se encuentran en Beirut oeste, dirigiendo la resistencia".

El portavoz de la OLP, Mahmud Labadi, desmintió las informaciones procedentes de Israel, según las cuales Yaser Arafat estaba refugiado en una embajada árabe de Beirut oeste y la dirección palestina había huido a Siria.

Excepto el jefe del departamento político de la OLP, Faruk Kadumi, que está en Nueva York, el resto de la dirección palestina "tiene acceso directo a Beirut oeste, donde dirige nuestra inquebrantable resistencia", dijo el portavoz palestino.

Por otra parte, el enviado norteamericano a Oriente Medio, Philip Habib, se entrevistó hoy en el palacio presidencial de Beirut con el Primer Ministro libanés, Chafik Walzan, y el Ministro de Asuntos Exteriores, Fuad Butros.

Al mismo tiempo, en el campo de batalla hoy no se ha observado ninguna actividad. Las tropas invasoras israelíes, con apoyo de sus aliados derechistas libaneses, continúan cercando Beirut oeste, último reducto de las fuerzas palestino-progresistas.

El Comité de Salvación Nacional, creado ayer por el gobierno libanés, aún no ha conseguido celebrar su primera reunión, en razón de las reservas de Walid Jumblat, líder de la alianza de partidos de izquierda libaneses.

Según Jumblat, la actual composición del comité es desfavorable para los grupos de izquierda y musulmanes libaneses.

Arabia Saudita incrementó sus exportaciones

DOHA, 15 (OPECNA).- Las exportaciones de Arabia Saudita a los estados miembros del Consejo de Cooperación del Golfo (CCG) aumentaron considerablemente en 1981, según las cifras difundidas por el Ministerio de Comercio del reino.

Las exportaciones sauditas a Qatar en 1981 permanecieron en 20,97 millones de dólares, frente a los 13,46 de 1980.

Una pauta de crecimiento similar se registró en los otros cuatro estados del CCG, reflejando la creciente importancia del comercio Inter-CCG en la región.

Saleh Al Shibani, director del Departamento de Comercio Exterior del Ministerio Qatarí de Comercio, dijo que mientras los impuestos fueron más bajos en Arabia Saudita que en cualquier otro lugar de la región del golfo, la mayor porción de las exportaciones del reino estaba actualmente en forma de reexportaciones.

CONSTANTE VIGILANCIA.- Sur del Líbano (AP).- Tropas isralíes y tanques continúan vigilando y controlando las principales arterias de Beirut. (Radiofoto AP).

El general Eitan condujo a las tropas israelíes en El Líbano

JERUSALEN, 15 (EFE) - El general Rafael Eitan, un campesino de 53 años, hijo del dueño de una vaquería y agricultores como su padre, fue quien condujo a las tropas judías en el Líbano.

Eitan, conocido popularmente como "Raful", reside desde que nació en la cooperativa agrícola "Tel Hadashim" (Colina de las lentejas), donde pasó su infancia en medio de privaciones. Ahora, como comandante en jefe del ejército israelí, gana menos de 2.000 dólares mensuales.

Cada vez que tiene unas horas libre, Eitan regresa en su avioneta militar a "Tel Hadashim" para estar con su esposa y practicar la carpintería, su principal entretenimiento.

Hace poco más de cuatro años, cuando Menahem Begin le designó jefe del Estado Mayor militar, una de las primeras órdenes del general Eitan a los soldados fue "ahorrar, y recoger todos los cartuchos de balas servidas".

Eitan, herido numerosas veces como jefe del cuerpo de paracaidistas, confesó al vespertino de Tel Aviv: "No sé rezar, nunca entré a una sinagoga".

Su hija regresó a la religión, y el suyo es ahora un hogar ortodoxo, donde sus nietos le reciben con el tradicional solideo cubriendo a sus cabezas. El mayor de sus cuatro hijos murió el año pasado, mientras pilotaba un avión de combate durante un ejercicio, sobre el Sinaí.

Eitan, frecuente blanco de ataques de la oposición parlamentaria, "porque hace declaraciones políticas, y se excede de su misión específica, que es la seguridad y defensa del país", no tiene "héroes preferidos".

"Yo quiero ser como soy", contestó a una pregunta en este sentido. El hombre que más influencia tuvo en su vida fue su padre, dijo. "El me enseñó el valor del trabajo, de conformarme con poco, de no depender de otros ni pedirles nada, de autoabastecerme y dar a los demás todo lo que pueda".

En la cooperativa "Tel Ahadashim" viven cien familias de agricultores y "mi mejor amigo sigue siendo mi vecino", dijo. Las primeras luchas con los árabes "las hicimos con pedradas, a la salida de la escuela", comentó.

Eitan contó que nunca estuvo afiliado a ningún partido político, pero desde niño participaba en los desfiles del primero de mayo, día de los trabajadores. "Yo no entendía nada de los discursos, pero esa bandera roja me parecía lo más importante del mundo", dijo.

Eitan afirmó que nunca tuvo miedo en las guerras "porque analizo lógicamente todo lo que hago" y que "no pienso y no oigo presagios", saber que la mayor parte de los jefes que fueron sus camaradas de armas cayeron en los campos de batalla.

Cuando el "Tediot" le preguntó si cuando los sabsidios tendrán que seguir combatiendo con los árabes, después de cinco guerras en los últimos 35 años, el general Eitan replicó: "Creo que también lo harán mis nietos".

COLEGIO MEDICO DE BOLIVIA CONSEJO NACIONAL
COMUNICADO

El Colegio Médico de Bolivia, comunica al cuerpo médico del país y particularmente a todas las instituciones que prestan servicios de salud "bajo la dependencia del Gobierno Central, Empresas e Instituciones públicas Descentralizadas y Privadas, cualesquiera sea la relación de trabajo existente", la obligación que tienen de cumplir, a partir del mes que cursa, la cancelación del incremento a la hora-mes-trabajo que señala el Convenio suscrito entre el Supremo Gobierno, representado por el Ministerio de Salud Pública y los Colegios Médico, Odontológico y Bioquímico Farmacéutico, en fecha 21 de mayo próximo pasado.

LA DIRECTIVA

La Paz, 15 de junio de 1982

INSTITUTO BOLIVIANO DE PEQUEÑA INDUSTRIA Y ARTESANIA

Se convoca a Concurso de Méritos para cubrir el cargo de Asesor Jurídico del Instituto, de acuerdo a los siguientes requisitos y condiciones:

1. Título en Provisión Nacional
2. Experiencia mínima 5 años en la Administración Pública
3. Boliviano de nacimiento
4. Edad mínima 30 años
5. Tiempo completo (Sueldo mensual $b. 12.000.--)

Los interesados deberán presentar su solicitud adjuntando Curriculum y certificados correspondientes, a la Dirección Ejecutiva del Instituto, ubicado en la planta baja del Ministerio de Industria, Comercio y Turismo, Av. Camacho esquina Bueno, hasta el día lunes 21 del mes en curso.

La Paz, junio de 1982

Ministro de Asuntos Campesinos

Se negocia una rebaja de precios de carritos Hanne

Se busca entendimiento entre COBOLCA Y ANAPRONCA. Continúa estudio para reestructurar el Banco Agrícola

El Ministro de Asuntos Campesinos y Agropecuarios informó que una comisión nacional enviada a Salta negocia la rebaja de precios de los carritos Hanne.

El Ministro dijo que la comisión está integrada por representantes del MACA, Banco Agrícola y técnicos de la Cámara Agropecuaria del Oriente. En Salta, hizo una investigación y evaluación del material que se recibió en Santa Cruz. Lleva la misión de solicitar una rebaja de precios de los carritos Hanne y lograr un arreglo que signifique remplazar el 50% de los carritos por otros implementos agrícolas, más útiles y de bajos precios, de manera que se pueda facilitar su comercialización en el país.

El Cnl. Carlos Villarroel Navia manifestó que los carritos Hanne están depositados en los almacenes de AADA y que no han sido recibidos oficialmente por el gobierno. Indicó que la comisión destacada a Salta debe emitir un informe en los próximos días y que ese documento será analizado por los técnicos de MACA y del Banco Agrícola.

Añadió que se enviaron a la Contraloría General de la República los antecedentes que dieron lugar a la suscripción del contrato, pero que según su criterio, los documentos están en regla.

Villarroel indicó que se ha pedido a la firma argentina que suspenda los envíos de nuevos carritos Hanne al país, de manera que las negociaciones entabladas en Salta permitan a Bolivia tener flexibilidad en cuanto a precios y material que debe entregarse al gobierno.

Indicó que la firma argentina, en un principio, ha expresado su predisposición para un arreglo con Bolivia, para lo cual han solicitado la presencia de una comisión negociadora.

El Ministro de AA.CC. añadió que la solución flexible que se negocia busca evitar el deterioro de estos equipos, lo que significaría graves pérdidas para el país. Afirmó que cuando concluyan las negociaciones y se realicen las cuantificaciones del caso sobre la calidad y estado general de los equipos, se buscará la forma de comercializar los carritos Hanne con precios que puedan estar al alcance de los campesinos. Señaló que se instruirá al Banco Agrícola que venda los carritos Hanne. Dijo que el contrato por la compra de estos equipos agrícolas alcanza a 10 millones de dólares.

BANCO AGRICOLA

Con relación a la reestructuración del Banco Agrícola, Villarroel Navia dijo que continúa el estudio a cargo del Banco Mundial y Banco Agrícola. Afirmó que el estudio de factibilidad se ha demorado en su elaboración debido a los problemas sociales internos de esa entidad de fomento crediticio. Añadió que el gobierno no pretende crear problemas al personal del Banco Agrícola, sino por el contrario lograr soluciones. Añadió que, una vez que se conozca el estudio si es necesario, se contratarán técnicos extranjeros para su análisis.

COBOLCA Y ANPROCA

Manifestó que en el Comité Boliviano del Café y la Asociación de Productores del Café existen desinteligencias que solamente se podrán superar en una reunión conjunta de las autoridades de ambas entidades. Indicó que COBOLCA se queja que los productores no cumplen con la entrega de sus cuotas para la exportación mientras que ANPROCA reclama a COBOLCA porque no hace entrega de los porcentajes que debe reembolsar al sector productor. ANPROCA dijo que está intervenida por un representante del gobierno y que el Ministerio de Industria y Comercio reestructura COBOLCA.

Dijo que las diferencias entre estas dos entidades deben resolverse en un plano de entendimiento y diálogo, que es el camino que está sugiriendo el Ministerio de Asuntos Campesinos y Agropecuarios.

Donativo para damnificados por las inundaciones

La Presidenta del Comité de Emergencia de Tupiza, Elba de Justiniano, entregó ayer al Contralor General de la República, Gral. Antonio Obando Rojas, un lote de medicamentos y vituallas destinado a los damnificados por las inundaciones registradas en el Departamento de Pando.

La donación está avaluada en más de 100.000 pesos bolivianos y "pretende contribuir en forma positiva a las poblaciones del norte que fueron afectadas por las inclemencias del tiempo" según dijo la señora de Justiniano.

El Contralor, por su parte, informó que llevará personalmente los medicamentos y vituallas. Dijo que ya se contribuyó a los pobladores de Cobija con dos y media toneladas de alimentos y otros.

Pidió cooperación de entidades cívicas y humanitarias para la dotación de mesa quirúrgica y otros elementos indispensables para el hospital de Cobija, que se encuentra en precarias condiciones.

Para construcción de camino Chimoré-Yapacani

SNC pide al gobierno suscripción de contrato con firma Odebrecht

El Servicio Nacional de Caminos pidió al gobierno la suscripción del contrato de construcción de la carretera Chimoré-Yapacaní y, al mismo tiempo, solicita la adopción de medidas destinadas a garantizar el desembolso de los aportes de contraparte nacional para no interrumpir la ejecución de ese proyecto.

En nota dirigida al Ministro de Transportes, Gildo Angulo, el Director del Servicio de Caminos, Ing. Hugo Escóbar Quiroga sostiene que el país soportaría graves perjuicios económicos en caso de no adoptar una decisión sobre la suscripción del contrato para la construcción de ese camino.

Al respecto, el servicio de Caminos recuerda que, a consecuencia de las denuncias de irregularidades en la adjudicación de la obra a la empresa Odebrecht, se instauró proceso administrativo para anular el contrato. "Sin embargo, hasta la fecha, el gobierno no ha dictado ninguna disposición legal en ese sentido y, más bien, en fecha 26 de noviembre de 1981, se nos notificó la decisión de convalidar el contrato en favor de la empresa Odebrecht, instruyéndose preparar una nueva minuta de contrato, en base a los documentos originales de licitación, es decir, excluyendo todas aquellas modificaciones que hubieran sido negociadas con dicha empresa, después de la adjudicación".

El borrador de la nueva minuta fue enviado al Ministerio de Transportes, el 18 de diciembre de 1981, fecha desde la cual se encuentra pendiente de la decisión del gobierno, agrega la carta e indica que el proyecto cuenta con la aprobación del Banco Interamericano de Desarrollo (BID).

DAÑOS ECONOMICOS

La nota dirigida al Ministro de Transportes sostiene que el gobierno debe adoptar una decisión y, para ello, propone dos opciones: suscribir un nuevo contrato con la empresa Odebrecht o proceder a la anulación del contrato suscrito y llamar a una nueva licitación.

Analiza las dos opciones y dice que, en caso de suscribirse el contrato con la nombrada empresa, 53% del monto total corresponde al componente en dólares, el cual no es susceptible de modificación. En lo que se refiere al componente en pesos bolivianos, si bien tendrá que ser incrementado en esta moneda, como consecuencia de las medidas económicas, ese incremento traducido a su equivalente en dólares americanos, puede significar más bien una reducción en el costo total estimado en esta última moneda, debido a que los reajustes por concepto de mano de obra, combustibles y materiales seguramente van a ser de una magnitud menor al porcentaje de devaluación del peso boliviano.

Afirma que, en base a la opinión del consultor, una nueva licitación llevaría a incrementar el costo del proyecto en un 15 por ciento. "Lo que significaría un costo adicional de probablemente $US. 16 millones", con lo que se producirían grandes daños económicos al país.

Además, se hace conocer que el Estado paga actualmente al BID una comisión del 0,5% anual sobre los fondos no desembolsados de crédito otorgado para el proyecto, "lo que significa una erogación de $US. 35.000 mensuales. Hasta la fecha, la postergación de los trabajos representa ya el pago de alrededor de $US. 280.000 por ese concepto".

Agrega que, considerando que una nueva licitación puede postergar la iniciación de la obra en un año, el pago de esa comisión al BID obligaría al gobierno a cancelar un costo financiero adicional de aproximadamente $US. 420.000.- que calificamos de altamente oneroso para el Estado".

Por restablecimiento de la autonomía en Santa Cruz

Universidades públicas efectuará mañana paro nacional de 24 hora

Estudiantes de la universidad cruceña cumplieron ayer 16 días de huelga de hambre en demanda de renuncia de actuales autoridades

Las universidades públicas, a nivel docente, estudiantil y administrativo, realizarán mañana un paro nacional de 24 horas, en demanda del pleno restablecimiento de la autonomía en la Universidad "Gabriel René Moreno", de Santa Cruz, y la renuncia de sus actuales autoridades, calificadas como "interventores", se anunció ayer oficialmente.

El paro nacional fue declarado por los Consejos Universitarios, a nivel de autoridades, la Confederación Universitaria Boliviana (CUB), a nivel estudiantil, y el organismo nacional de los trabajadores administrativos.

Hasta ayer, cerca de 100 personas, entre estudiantes, administrativos y madres de familia, cumplieron 16 días de huelga de hambre, en la capital oriental, en demanda de autonomía y la renuncia del Dr. Mario Serrate Ruiz y del Lic. Walter Parada Rivero, rector y vicerrector, respectivamente, de la universidad cruceña.

La Central Obrera Departamental (COD), de Santa Cruz, según el informe, dio 24 horas de plazo a las autoridades para la solución del conflicto. La Central Obrera Boliviana (COB) y la CUB, igualmente, han manifestado su solidaridad con el movimiento autonomista cruceño. En el mismo sentido, se han pronunciado la Federación Departamental de Profesionales de Santa Cruz y los Colegios Profesionales del país.

El lunes 14 según el informe, una asamblea general de estudiantes, docentes y trabajadores de la universidad cruceña reiteró su pedido de alejamiento de los "interventores" y la restitución de las autoridades democráticamente elegidas. Asimismo, declararon huelga general indefinida, hasta la solución del conflicto. Al concluir la reunión, según el informe, grupos de paramilitares, armados con garrotes, cadenas, manoplas y gases, enfrentaron a los asambleistas. Los estudiantes autonomistas denunciaron familiares de paramilitares, que responden a Serrate y Parada. Los paramilitares, luego de haber agredido a la asamblea, rodearon el lunes, en actitud amenazante, el Hospital San Juan de Dios, donde se realiza la huelga de hambre. El personal médico del nosocomio solicitó a los paramilitares que no intervengan en el local, lo que se cumplió, según el informe.

La CUB denunció ayer que las autoridades cruceñas están parcializadas con Serrate y Parada y que el gobierno "no muestra una favorable predisposición para la pronta solución del conflicto".

En ese sentido, la CUB convocó a sus bases a cumplir el paro de mañana. Pidió, asimismo, a la Iglesia y a la Cruz Roja que interpongan sus buenos oficios entre el gobierno y la comunidad universitaria, para evitar el agravamiento del conflicto universitario de Santa Cruz.

Serrate y Parada fueron designados en sus cargos durante el régimen de Luis García Meza. El 25 de mayo último, una vez iniciado el proceso de institucionalización de las universidades, Serrate y Parada efectuaron un cuatrienio universitario que, según dicen, los confirmó en sus cargos. Los estudiantes, en huelga de hambre, señalan, en cambio, que ese cuatrienio es ilegal y que Serrate y Parada deben dejar sus funciones en manos del último rector, elegido democráticamente, el Dr. Oscar Añez.

PARO DE UNIVERSIDADES.- Autoridades del Co Ejecutivo de la Universidad Boliviana (CEUB) y dirig de la Confederación Universitaria Boliviana (CUB) a claron ayer la realización de un paro nacional en el sis universitario, en demanda del restablecimiento de la tonomía en la universidad de Santa Cruz, la renuncia actuales "interventores" y la restitución de las autori democráticamente elegidas.

En Santa Cruz del 5 al 17 de julio

Se efectuará la primera reuni nacional sobre fiebre amaril

Del 5 al 7 de julio próximo se efectuará en la ci Santa Cruz la Primera Reunión Nacional Intersectorial Fiebre Amarilla Selvática y sobre el control del ma transmisor Aedes Aegypti, anunció ayer el Ministe Previsión Social y Salud Pública.

La División Nacional de Epidemiología, dependie Ministerio de Salud y la Unidad Sanitaria de Santa C ganizarán el encuentro, en el que participarán autor nacionales de la salud y representantes de las Unidad nitarias de La Paz, Santa Cruz, Cochabamba, Beni quisaca y Tarija, departamentos considerados como afe por la fiebre amarilla.

La reunión, según el informe, tiene la finalidad de tizar la vigilancia y el control de la enfermedad, en un ma "responsabilidad y con participación multisectorial".

En las deliberaciones, disertarán los doctores Angel cia, jefe de la División Nacional de Epidemiología; Vargas, jefe de la Oficina de Enfermedades Transmis Walter Guillo Fortún, director de la Unidad Sanitaria de Cruz. Se anunció, asimismo, la participación de un asesor en fiebre amarilla de la Organización Panameri la Salud (OPS) y de la Organización Mundial de la Sal (OMS).

Las conferencias, según el informe se referirán a ligros de la fiebre amarilla en Bolivia y la necesidad trolarla, fiebre amarilla con virus transmisibles por mos situación de la enfermedad en las Américas, historia, cia y distribución de la enfermedad en el país, estado ac la vigilancia epidemiológica, estado actual del contr fiebre amarilla en las Américas e implicaciones soc nómicas de la enfermedad en Bolivia.

En las deliberaciones, los encargados del control fiebre amarilla, en cada una de las Unidades Sanitar ministrarán un informe sobre la situación del mal en región del país.

Gobierno aumentó haber a funcionarios públicos

El gobierno, mediante decretos de carácter reservado aprobó el incremento de haberes y otros beneficios para los funcionarios de la administración pública.

Las citadas disposiciones establecen un aumento general de sueldos para todos los funcionarios de ese sector, que alcanza a los 3.000 pesos bolivianos por persona, de acuerdo a una distribución "que incida positivamente en el haber básico y otros beneficios", se indicó.

También se decidió otorgar un bono de antigüedad o categoría hasta un tope del 50 por ciento sobre el total ganado, "beneficio que deberá sujetarse a una reglamentación es que, por ejemplo, gine de este bono jubilados que recontratados y aspectos".

El gobierno minó otorgar un bo 2.000 pesos bolivian profesionales con académico y/o en visión nacional objeto de que los fesionales tengan debida retribución servicios y, al tiempo, puedan todo su tiempo a bores que les corres den en beneficio Estado".

Se informó en fu oficiales que los dec no fueron hecho pú por su carácter vado.

Escuelas rurales en La Paz

Acción Cívica de las Fuerzas Armadas entregó dos nuevas escuelas rurales, a comunidades campesinas del Departamento de La Paz. En la fotografía, la escuela de Santo Domingo de Machaca, en la Provincia Ingavi. La otra escuela está situada en Sivicani, la Provincia Aroma. Cada una demandó una inversión de 151.042 pesos bolivianos, financiados por las respectivas comunidades y Acción Cívica.

Con carácter definitivo

Carretera Quillacollo-Confital será entregada el viernes 18

La carretera Quillacollo-Confital será entregada definitivamente a las autoridades de gobierno el viernes 18, informó a PRESENCIA, el Director del Servicio Nacional de Caminos (SNC), Ing. Hugo Escobar.

Dijo que en las próximas horas será confirmada la asistencia del Ministro de Transportes y Comunicaciones, Cap. Nav. Gildo Angulo, y de autoridades del SNC, al acto que se realizará en Cochabamba.

La carretera, de 105 kilómetros de longitud, tuvo un costo de más de ochenta millones de dólares (1.746.835.000 pesos bolivianos) y demandó más de cinco años en su construcción.

La entrega provisional se realizó en octubre de 1981. La entrega oficial o definitiva fue postergada en más de dos oportunidades.

El financiamiento de la obra fue cubierto por el Banco Interamericano de Desarrollo (BID), (41% del total) y el resto fue solventado con aportes locales (49%).

La carretera tiene siete puentes y un viaducto, cerca a la localidad de Lavini. Según las autoridades, todo su diseño ajusta a técnicas modernas permiten garantizar el tr de toda clase de vehículo torizados (en especial los dos"). El flujo motori según las estimaciones es a 500 vehículos por día, s ficultades de ninguna clas

La carretera comienz Quillacollo, Cochabamba, viesa el río Tapacarí y ciende a la zona montañosa Confital. Tiene dos vías y puentes suman una longitu tal de 675 metros; el viaducto primero del país) mide 125 m tros.

COD protesta por atentados contra medios de comunicación social

El Comité Ejecutivo de la Central Obrera Departamental de La Paz, hizo conocer su respaldo a los trabajadores de la prensa en su lucha por la defensa de la libertad de expresión, a tiempo de protestar por los últimos atentados contra medios de comunicación social.

Un comunicado, que firman Toribio Hinojosa, Humberto Ochoa, José Checa, Antonio Peñaloza, Walter Delgadillo, Tomás Ribamontán y Remigio Quispe, afirma: "Lo menos que podemos pensar es que existe absoluta ineficacia de los organismos de seguridad del Estado en el esclarecimiento de éstos y otros atropellos a las libertades ciudadanas, cuando no complicidad de estos organismos en la ejecución de los atentados. La ciudadanía habría visto con satisfacción la sanción de los culpables, para evitar la repetición de estos hechos censurables".

Agregan que el actual gobierno, por presión popular, ha decidido el retorno a las libertades políticas y sindicales, pero en un ambiente en el que continua la represión y el funcionamiento de grupos paramilitares.

Los dirigentes, afirman: "A nombre de los trabajadores de La Paz, exigimos el pronto esclarecimiento de todos los hechos que van en contra de las libertades plenas; el desmantelamiento del aparato represivo del continuismo, hecho que debe iniciarse con la efectiva desarticulación y desaparición de los grupos paramilitares".

Los dirigentes de la COD exhortan a los trabajadores de La Paz a la inmediata formación de sindicatos en fábricas en las que aún no se hayan elegido dirigentes democráticamente, como único medio para completar la organización de niveles superiores del movimiento sindical.

Actividad sindical

En la ciudad de Cochabamba, del 19 al 20 de junio, se realizará el Octavo Ampliado Nacional de la Confederación Sindical de Trabajadores en Construcción con objeto de que los delegados departamentales analicen los problemas de ese sector laboral y de todos los trabajadores del país.

Al ampliado, asistirán delegados de las federaciones departamentales. El temario de la reunión es el siguiente: 1. Situación económica; 2. Situación política; 3. Situación orgánica; 4. Asuntos sociales y 5. Asuntos varios.

Dirigentes de Radio y TV de La Paz

El Segundo Congreso Departamental del Sindicato de Trabajadores en Radio y Televisión de La Paz eligió a sus nuevos dirigentes que fueron posesionados por el Secretario Ejecutivo de la Confederación Sindical de Trabajadores en Radio y TV de Bolivia, Edgardo Vásquez.

El nuevo directorio de los radialistas paceños es la siguiente: Secretario Ejecutivo, Vladimir Zurita Ibáñez; Secretario de Relaciones, Humberto Loza Macuaga; Representante ante la Central Obrera Departamental, Gonzalo Alroc Aliaga y Secretario de Hacienda, Gastón Flor López.

Los dirigentes posesionados manifestaron que, oportunamente, solicitarán la cooperación de otros radialistas para que integren otras carteras y para que trabajen en comisiones especificas.

BANCARIOS PACEÑOS EN EMERGENCIA

La Federación Sindical de Trabajadores Bancarios y Ramas Afines de La Paz, en ampliado del Comité Ejecutivo, resolvió apoyar moral y materialmente a los trabajadores bancarios de Santa Cruz y decidió declarar estado de emergencia.

Un documento firmado por Miguel Angel Quintanilla, Secretario General; Xavier Ferreyra Sánchez, Secretario de Relaciones, y Brenda Pakos, Secretaria de Organización, afirma: "Los trabajadores bancarios de Santa Cruz se encuentran en una franca lucha por sus reivindicaciones sociales y políticas que vayan en respeto de nuestras leyes".

A nuestros lectores en Santa Cruz

Recordamos a nuestros lectores de Santa Cruz que los precios de PRESENCIA para ese distrito son: de 18 pesos los días ordinarios y de 23 pesos las ediciones de los días jueves y domingo.

Solicitamos su comprensión y no pagar precios mayores a los establecidos.

Nuevo Director del INI

El Ministro de Industria y Comercio, Ing. Luis Palenque, posesionó ayer al nuevo Director del Instituto Nacional de Inversiones (INI), Lic. Oscar Cornejo Clavijo.

Cornejo Clavijo reemplaza en ese cargo al Dr. Federico Jofré Chávez, quien desempeña actualmente las funciones de Presidente del Banco del Estado.

El Ministro, en breve discurso, destacó la importancia de la nueva Ley de Inversiones, que fue aprobada hace unos meses, y exhortó a la nueva autoridad del INI que ese documento sea aprovechado de la mejor manera posible, en beneficio del país.

Asistieron al acto varios funcionarios y empleados de ese instituto y del Ministerio de Industria y Comercio.

Hasta noviembre había un total de 163.145 vehículos en Bolivia

El Instituto Nacional de Estadística ha informado que un estudio realizado por su Departamento de Estadísticas Económicas, ha dado como resultado que el parque automotor de Bolivia, hasta noviembre de 1981, estaba integrado por 163.145 unidades.

De ese total, el 37,22 por ciento corresponde al departamento de La Paz; el 22.25 por ciento a Cochabamba y el 22 por ciento a Santa Cruz. Oruro tiene cerca del 6 por ciento, Potosí y el Beni, el 3.5 por ciento y Chuquisaca y Tarija, el 2,8 por ciento, cada uno.

La clasificación del parque automotor por clase y vehículos, muestra que las dos más frecuentes son motocicletas y automóviles, con un 23,6 por ciento y 23,1 por ciento, respectivamente; los camiones representan el 16,5 por ciento y las camionetas el 13,4 por ciento; las vagonetas y furgonetas alcanzan, en conjunto, el 7 por ciento, mientras ómnibus y microbuses significan tan sólo el 4,3 por ciento del parque del transporte automotor.

La información señala que, finalmente, se considera un 5 por ciento, sobre aquel total, el porcentaje de otros vehículos no especificados.

Para rehabilitación de COMIBOL

No se confirmó todavía arribo de misión del Banco Mundial

El Banco Mundial no ha decidido todavía el envío a Bolivia de una misión técnica para concretar el financiamiento de parte del programa de rehabilitación global de la Corporación Minera de Bolivia.

El arribo de esa misión había sido anunciado el lunes pasado por el Ministro de Minería, Cnl. Carlos Morales, quien aseguró que, inclusive, estaba confirmada la fecha de llegada de la misión internacional, el 24 de junio.

El representante del Banco Mundial en Bolivia Mahmood Ayub, dijo a PRESENCIA que no hay nada decidido al respecto.

"He leído con sorpresa que iba a llegar una misión aquí. No tenemos información de que llegará una misión; no se ha decidido todavía el viaje de esa misión", afirmó.

Dijo que es muy difícil que una misión del Banco Mundial llegue pronto al país, porque "todo eso está sujeto a un arreglo con el Fondo Monetario Internacional".

Añadió que el anuncio oficial sobre el arribo de los comisionados de ese organismo es inexacto.

El Ministro de Minería había afirmado que la misión del BM concretaría "la iniciación del proyecto de rehabilitación de la COMIBOL".

Explicó que toda la documentación de ese proyecto será analizada en los próximos días por una comisión de expertos de los ministerios de Finanzas, de Planeamiento y de Minería.

El plan no descarta la posibilidad de facilitar la ejecución de proyectos conjuntos entre la COMIBOL y algunas empresas privadas, "cumpliendo las premisas de defensa del interés nacional para las que fue creada la COMIBOL".

Una vez que se decida la ejecución de la primera fase del proyecto de rehabilitación, se dispondrá la designación del Gerente General de la COMIBOL.

Actualmente, esa gerencia está ocupada interinamente por Arnaldo Rivero.

POR rechaza invitación a "gran acuerdo nacional"

El Partido Obrero Revolucionario (POR) ha rechazado la invitación gubernamental a concurrir a un "gran acuerdo nacional", porque dicho pacto "busca modificaciones puramente secundarias de la dictadura de la burguesía".

El secretario general del POR, Guillermo Lora, dijo ayer, en conferencia de prensa, que el rechazo de ese partido ya ha sido comunicado al Ministerio del Interior.

"Nos oponemos en general a un acuerdo con la burguesía y con los sirvientes del imperialismo, y no únicamente al auspiciado por el gobierno actual o porque éste no ofrece tales o cuales garantías y condiciones; nos oponemos a la maniobra en su esencia y no sólo a su expresión formal", afirmó.

Explicó que el POR propugna "la unidad de la nación oprimida alrededor y bajo la dirección del proletariado", en oposición a la "unidad que pretende imponer la clase dominante".

"El POR —añadió— denuncia esta política ante el país, como maniobra destinada a embridar a las masas subvertidas, para poner a salvo el orden social y jurídico imperantes (...) para preservar la explotación de las mayorías por un puñado de potentados y, finalmente, para mantener el sometimiento de Bolivia a la Nación opresora".

Calificó como absurdo el propósito de lograr un acuerdo "de igual a igual entre los dueños de los medios de producción, de la economía y del aparato estatal y los explotados desposeídos".

Señaló que la convocatoria del gobierno del Gral. Torrelio "es mayormente repudiable porque viene del vientre del narcotráfico y del gorilismo garciamesista".

Añadió: "Buscamos que las masas derroquen a la dictadura actual, como una concresión de nuestro objetivo de acabar con la opresión capitalista y con el imperialismo".

Docente afirma que no participó en un Comité de Bases

El Prof. Néstor Pastor Salinas Barco, que trabaja actualmente en el núcleo de Jankomarka, provincia Villarroel, afirmó ayer que no perteneció al ex Comité de Bases del Prof. Alex Telleria, ahora desconocido por las autoridades gubernamentales.

En visita a PRESENCIA, el docente añadió que tampoco firmó documento alguno a nombre del Comité de Telleria.

El 21 de mayo apareció un aviso pagado por Telleria, en la prensa, firmado, entre otros, por Néstor Salinas S. El profesor Néstor Pastor Salinas Barco dijo que nada tiene que ver con ese firmante.

Jornadas sobre Psicoanálisis en la Argentina

La Embajada de la República Argentina en Bolivia anuncia que, en el Colegio de la Salle de Buenos Aires, se iniciarán las primeras jornadas sobre "El Psicoanálisis de Hoy", organizadas por Agora-Escuela Multidisciplinaria Psicoanalítica del Río de La Plata.

Las Jornadas tienen por objeto actualizar e intercambiar información científica entre profesionales extranjeros y argentinos; propender al conocimiento y difusión del psicoanálisis en la Argentina y difundir los aportes a la teoría psicológica del extinto maestro Jacques Lacan. El temario comprende el estudio de los temas sobre transferencia, variantes de la cura tipo, análisis de las estructuras neuróticas, psicóticas y perversas; pase y transmisión y la tríada (real, simbólico e imaginario).

Los interesados pueden solicitar mayores informes en la Embajada Argentina en La Paz.

Ministro de Industria

Gabinete definirá hoy nuevos precios de venta del azúcar

COLAS PARA EL AZUCAR.- Decenas de personas formaron "colas" ayer para adquirir azúcar de la Corporación Boliviana de Fomento (CBF). El azúcar, del Banco Central de Bolivia, se vendía a 1.260 pesos el quintal (precio oficial).

El gabinete ministerial definirá hoy los nuevos precios de venta para el azúcar, anunció el Ministro de Industria y Comercio, cuando se le preguntó sobre las medidas que se han tomado para resolver la escasez del producto.

Por su parte, la Asociación de Comerciantes en Abarrotes de La Paz, informó que aún no ha recibido la entrega de 3.000 quintales, como había anunciado anteayer el Ministerio de Industria, pese a que funcionarios de ese Ministerio habían dicho que ya se hizo entrega a la ASI.

Esa fue la respuesta cuando PRESENCIA preguntó a ese sector por qué de la ausencia del azúcar en los almacenes si el gobierno había dispuesto la entrega de 3.000 quintales.

Alfonso Guzmán Ampuero, Presidente de los Comerciantes de La Paz, dijo que no se había secretado la entrega de esa cantidad de azúcar y que el Comercio no disponía del producto para su venta al público, situación que, según indicó, ha provocado especulaciones en las tiendas de barrio que aún disponen de ese producto donde se venden a precios superiores.

EVITAR LA ESPECULACION

Al respecto, el Ministro de Industria y Comercio, Ing. Luis Palenque, dijo que, desgraciadamente, el precio del azúcar ha experimentado alzas por la especulación y los "efectos de la economía nacional".

Sobre la escasez del producto, el Ministro, anotó que de nada serviría que se ponga en venta los 700.000 quintales que existen en los depósitos del Banco Central de Bolivia, "porque sabemos que habrá gente que comprará grandes cantidades para ocultarla, y luego beneficiarse con los precios que probablemente tengan que subir".

"Pedimos disculpas a la población por la restricción en la venta de azúcar, pero eso es para evitar la especulación". También dijo que no se venderá azúcar a los comerciantes minoristas que no se encuentren legalmente registrados".

Dijo que se dispuso que la CBF venda azúcar a razón de un quintal por persona, a partir de ayer.

Por último, anotó que las restricciones en la venta de azúcar también estaba comprendido el sector industrial.

Contraloría representará en caso de que se subvencione a choferes

Investigará liberaciones para importación de vehículos

El Contralor General de la República, Gral. Antonio Obando Rojas, informó que ese organismo "representará" ante el gobierno si se confirman versiones en sentido de que el Estado cubrirá la diferencia del dólar oficial con el dólar flotante para pagar las deudas de los choferes.

"No conozco que haya algo oficial al respecto. Se habla de un convenio reservado y de que el Estado subvencionará cubriendo el precio del dólar oficial al flotante. Si así fuera, la Contraloría hará representación en cumplimiento de sus atribuciones", dijo.

Reconoció que una operación de ese tipo, más subvenciones para la importación de llantas y repuestos, significa "una lesión económica al Estado" y, por lo tanto, es deber de la Contraloría representar esa determinación del gobierno.

Manifestó que "tampoco puede admitirse que hayan convenios reservados ya que, según la Constitución Política del Estado, lo reservado es competencia de las Fuerzas Armadas de la Nación, en cuanto se trate de la seguridad nacional".

"Le repito, no conozco nada oficial. Para que la Contraloría intervenga, tiene que haber algo oficial; en este caso, un acuerdo oficial que desconozco y, por lo tanto, nada podemos hacer. Si se confirman las publicaciones de prensa, si intervendremos", afirmó.

Anunció que la Contraloría investigará los casos de liberaciones para la importación de vehículos destinados al servicio público que, en muchos casos, fueron revendidos, utilizados como particulares y/o usadas las liberaciones con otros fines.

Se refirió a denuncias en sentido de que algunos vehículos fueron importados con liberaciones de excepción. Señaló que la Contraloría realizará una investigación cuyos resultados serán conocidos a la mayor brevedad posible.

BANCO CENTRAL

Informó que la Contraloría realiza el trabajo de comprobación de la documentación de descargo presentada por el Banco Central de Bolivia con respecto a la venta de dólares a personas particulares al precio de $b. 25 días antes de la devaluación.

"Estamos revisando el informe del Banco Central. Una vez que concluyamos la tarea, haremos conocer el resultado. Hasta el momento, se mantiene la decisión de la Contraloría respecto a las determinaciones adoptadas en el informe de conclusiones. Mientras no haya otro resultado, la Contraloría mantiene su decisión", dijo.

Bolivia realizará nuevas acciones en defensa del precio del estaño

Cotización oficial de ayer fue 466 dólares la libra fina

El gobierno realizará nuevas acciones, en foros y organismos internacionales, en defensa de la cotización del estaño, que registra esta semana los niveles más bajos de los últimos cinco años.

El Consejo Asesor para Asuntos Mineros Internacionales (CAMIN) aprobó ayer varias recomendaciones "orientadas a impulsar una nueva estrategia de defensa de la cotización, en resguardo de los intereses económicos de los países productores", se informó en fuentes oficiales.

Esas recomendaciones, de carácter reservado, serán aplicadas dentro de pocos días, después de su aprobación a nivel de la Presidencia de la República.

El CAMIN sostuvo ayer una reunión de emergencia, para analizar las causas del descenso del precio del estaño y estudiar los pasos que dará Bolivia, en la comunidad internacional, para posibilitar un pronto repunte del precio de ese metal.

Según informaciones extraoficiales, una de esas recomendaciones insiste en la necesidad de realizar nuevos esfuerzos para consolidar la acción unitaria de los productores y, eventualmente, apoyar cualquier gestión encaminada a impulsar el texto del Sexto Convenio Internacional del Estaño, que debe entrar en vigencia el próximo mes.

El estaño registró ayer, en la Bolsa de Metales de Londres, una cotización oficial de 4,66 dólares la libra fina, dos centavos más que el lunes.

Precios tan bajos como los de los últimos tres días ocasionan graves dificultades económicas y financieras a la minería nacional, especialmente a la COMIBOL, cuyos costos de producción son elevados. A fines del año pasado, según informaciones oficiales, el costo promedio de producción de la COMIBOL era superior a los 5,50 dólares la libra fina, cifra a que se deben añadir los costos de tratamiento en ENAF, y los de comercialización.

No hay estadísticas oficiales sobre los costos de producción actuales. En todo caso, sólo se sabe que esos costos no han bajado.

Otro precios oficiales, registrados por el Ministerio de Minería y Metalurgia, fueron:

Oro, 314 dólares la onza troy. Plata, 5,55 dólares la onza troy. Plomo, 23 centavos de dólar la libra fina. Zinc, 31 centavos de dólar la libra fina. Cobre, 57 centavos de dólar la libra fina. Wolfram, 108 dólares la unidad métrica fina. Antimonio, 2.210 dólares la tonelada métrica. Bismuto, 1,50 dólares la libra fina.

EN NUEVA YORK

Cotizaciones registradas en el mercado de Nueva York, según informó la agencia AP:

Estaño, 5,8725 dólares la libra. Oro, 315 dólares la onza. Plata, 5,40 dólares la onza. Cobre, 70 - 75 centavos de dólar la libra. Plomo, 25 - 27 centavos de dólar la libra. Zinc, 35 - 37 centavos de dólar la libra. Aluminio, 76 - 77 centavos de dólar la libra. Mercurio, 370 dólares el frasco. Platino, 297 dólares la onza.

Puestos callejeros de venta

"La indisciplina popular y el afán especulativo de los comerciantes rebasan los controles municipales; a tales factores, hay que añadir el paro de los transportistas, que agravó los ya serios problemas urbanos", dijo el Intendente Municipal, Tcnl. Jaime Torres Chirveches, al referirse a la proliferación de los puestos de venta instalados en las calles de La Paz, tanto del cenirro, como de las zonas populares y barrios periféricos. Señaló la imposibilidad de retirar todos esos puestos, pues tan pronto como ellos desaparecen de una calle, son trasladados a otras.

Dijo que una ordenanza municipal prohibe la instalación de esos puestos, así como también regula la instalación de anaqueles. Admitió que estos últimos, pese a estar sujetos al pago de los patentes municipales, han aparecido arbitrariamente en muchas arterias. Para poner orden definitivo a estos hechos, la Policía Urbana, a partir del lunes próximo, realizará batidas diarias.

La autoridad municipal señaló que la presencia de los puestos callejeros, aparte de "afear" la fisonomía urbana, causa problemas de tránsito, pues los peatones encuentran bloqueadas las aceras y, al descender a la calzada, corren el peligro de ser atropellados por los vehículos que circulan por ella.

Autoridades reiteran que entrega de harina para panificación es normal

Panificadores sostienen que se paralizó la entrega. Se acentuó ayer la escasez de pan de batalla en La Paz

Hay una entrega normal de harina con destino a la elaboración de pan de batalla, informó ayer el Subsecretario de Comercio, Carlos Alcazar, mientras que el sector de panificadores sostiene que se han paralizado esas entregas y que esa es la causa de la escasez de pan en la ciudad.

Severo Lucana, dirigente del gremio de los panificadores dijo que la escasez de pan de batalla debe atribuirse directamente a la paralización de las entregas de harina y no a ese sector. Anotó que la poca cantidad de pan de batalla que elabora el sector de panificación es el resultado del trabajo que se hace con las pocas existencias con que contaban los panificadores.

VERSION OFICIAL

PRESENCIA consultó al Subsecretario de Comercio sobre la versión de los panificadores y explicó que las entregas se han realizado en forma normal, de tal modo que se garantiza el abastecimiento de pan de batalla a la población.

Señaló que existen alrededor de 1.000 toneladas de trigo en las molineras, cantidad de la que se distribuye harina para la panificación. Dijo que, en el interior del país, los departamentales departamentales también llevan controles para el normal abastecimiento de harina.

Sobre la suspensión de la subvención al precio de la harina, solicitada por los panificadores para evitar la especulación, el Subsecretario anotó que se han realizado estudios al respecto, pero que todavía no se ha adoptado ninguna decisión.

Indicó que la subvención permite la salida de la harina por la vía del contrabando hacia los países vecinos, estimándose en unos 1.000 quintales diarios la fuga del producto que se produce.

Dijo que se había tomado contacto con autoridades de la Aduana, Fuerzas Armadas y Policía, a fin de que se evite el contrabando de harina hacia los países vecinos.

VERSION DE MOLINEROS

También se preguntó a los industriales molineros sobre la versión de los panificadores, quienes afirman que ese sector industrial se resiste a entregar harina para panificación.

En la Asociación de Industriales Molineros (ADIM) se explicó ayer que las industrias de ese sector "no intervienen en la distribución de harina".

Indicaron que el gobierno había creado una Junta de Emergencia para Distribución de Harina, presidida por el Subsecretario de Comercio, la Dirección de Comercio Interior, un representante de los fabricantes de pastas alimenticias, de los panificadores y de INBOPIA.

Señalaron que esa Junta es la que dispone, en base a prioridades, la distribución de harina y no los industriales molineros. Dijeron que existe una razonable cantidad de trigo para cubrir las necesidades internas, hasta la llegada de un primer embarque de 20.000 toneladas de trigo, desde los Estados Unidos, cuyo arribo al país se calcula en unos 15 días.

Ampliado minero aprobó informe de los dirigentes de la FSTMB

Hoy tratarán informes de comisión de radioemisoras mineras y de la comisión del salario mínimo-vital

El ampliado nacional de delegados mineros aprobó anoche, por simple mayoría, el informe presentado por los dirigentes de la Federación Sindical de Trabajadores Mineros de Bolivia, con la recomendación de que sea presentado, por escrito, al próximo congreso nacional y al mismo que deberán añadirse otros informes de cada distrito minero, con una relación completa desde el golpe militar del 17 de julio con los antecedentes completos de la ocupación militar de los centros mineros.

En la jornada de ayer, varios delegados hicieron críticas a la conducción del máximo organismo de los mineros. Las críticas estuvieron centradas, especialmente, en lo relativo a la suspensión de la huelga general de trabajadores, dispuesta por Juan Lechín Oquendo, cuando éste se encontraba detenido.

Después de varias intervenciones, Oscar Salas y Juan Lechín dieron una amplia explicación sobre las circunstancias que "prácticamente obligaron a adoptar decisiones especiales para el movimiento sindical boliviano".

Después de amplia discusión, la asamblea general aprobó el informe, en grande, por simple mayoría. Previamente, los principales dirigentes afirmaron que, para evitar que la FSTMB fuera instrumentada desde la clandestinidad, se determinó la organización del directorio con cuatro miembros de otras tantas tendencias políticas.

Por sugerencia de otro delegado, la asamblea aprobó otra resolución mediante la cual se dispone el traslado de los restos de los dirigentes Artemio Camargo, Julio Cossio y Gualberto Vega al distrito de Llallagua para que sean depositados en el mausoleo de los mártires de los trabajadores mineros.

Portavoces oficiales de la FSTMB manifestaron que en la jornada de ayer, una vez más, se ha demostrado que la crítica y autocrítica constituyen valiosos medios para observar errores y corregir fallas en los niveles de coordinación sindical. Se reiteró que la autocrítica es positiva para el ejercicio democrático de los derechos sindicales.

TRABAJO DE HOY

El ampliado minero tratará hoy el informe que presentará la comisión que gestiona la devolución de los equipos e instalaciones de las radioemisoras mineras que sufrieron daños después del golpe del 17 de julio de 1980.

Posteriormente, los miembros de la comisión económica presentarán su informe sobre los resultados logrados en las negociaciones en torno al salario mínimo vital.

Trabajadores de comercio en defensa de fuentes de trabajo

Delegados de sindicatos de trabajadores de comercio de La Paz decidieron constituir una federación departamental y, con este motivo, se hicieron presentes en las oficinas de la Central Obrera Boliviana, para solicitar el respaldo de ese organismo y salir en defensa de sus fuentes de trabajo.

Oscar Sanjinés Rodríguez, Secretario General de la Central Obrera Boliviana, informó que los trabajadores de comercio se han declarado en estado de emergencia, en vista de que "la Asociación Automotriz Boliviana se ha declarado en quiebra, según publicaciones de prensa, por lo que los empleados salen en defensa de sus fuentes de trabajo".

El dirigente laboral manifestó que toda esta situación es producto del "Decreto de complacencia", que el gobierno dispuso en favor de los transportistas, determinación que seguramente ocasionará una serie de derivaciones nada favorables para otros trabajadores.

Sanjinés Rodríguez informó que al acto de posesión de los dirigentes de los trabajadores de comercio también asistieron miembros de la Confederación de Trabajadores de ese sector, elegidos en el anterior congreso. Añadió que los nuevos dirigentes han decidido iniciar contactos con federaciones del interior.

Japón ofrece un curso sobre Ciencia Médica

El gobierno del Japón, a través de la Agencia de Cooperación Internacional de ese país, JICA, ofrece un curso sobre Ciencia Médica y Tecnología, que se realizará en el Japón del 9 de septiembre próximo al 14 de junio de 1983, según ha dado a conocer el Ministerio de Planeamiento y Coordinación.

Los postulantes a ese curso deben ser patrocinados por la institución donde prestan servicios profesionales, tener título universitario en el campo de la medicina; tener una experiencia no menor a tres años, tener menos de 40 años de edad. El curso se desarrollará en inglés.

Subsecretario de Finanzas llegará hoy

El Subsecretario de Administración Financiera del Ministerio de Finanzas, Fernando Moscoso, llegará hoy de Washington donde viajó para agilitar la solicitud de Bolivia ante el Fondo Monetario Internacional.

El citado funcionario que viajó la anterior semana, tenía previsto conversar con los representantes de ese organismo internacional y también el Banco Interamericano de Desarrollo y Banco Mundial, con el objeto de obtener financiamientos que posibiliten la marcha de proyectos.

El Directorio del Fondo debe considerar el informe de una misión técnica de ese organismo que realizó una evaluación económica financiera con el objeto de establecer las posibilidades del país que pretende un Stand By de 119 millones de dólares como apoyo a su balanza de pagos.

F.N.P. sostiene que s Malvinas serán iempre argentinas

Fuerza Nacional ongresista afirma mediante un pronunciamiento emitido ayer, que las islas Malvinas "son y serán siempre argentinas". Señala que la guerra de las

Malvinas ha permitido aclarar a los pueblos latinoamericanos, que "el verdadero enemigo no está fuera de América", sino dentro, "en la cabecera de nuestro continente". Por ello, urge a que se unan los pueblos latinoamericanos para la lucha contra el enemigo común y propugnan la creación de un panamismo también latinoamericano.

El pronunciamiento está escrito por los diputados Luis Fernando Mostajo Cavero y Julio Berdeja.

Se refiere al sacrificio humano en esa lucha y al solidario costo material dentro de la profunda crisis económica a la Argentina. Señala que ha sido un precio muy alto el que soldados y los generales han tenido pagar: al pueblo argentino por su descontento y rebeldía.

Por ese precio, añade, deberán antes rendir cuentas ante el pueblo que se vio comprometido en el conflicto.

Técnicos de ENFE fueron distinguidos

Varios técnicos ferroviarios boliviano recibieron distinciones del Comité Organizador del VI Congreso Panamericano de Ferrocarriles, que se realizó en México, en octubre pasado, informaron fuentes de la Empresa Nacional de Ferrocarriles (ENFE).

El boletín de esa empresa señala que los funcionarios y técnicos que asistieron a esa reunión internacional recibieron notas y medallas de reconocimiento "por la contribución al éxito alcanzado en el encuentro".

Los distinguidos son:

General de Brigada, Mario Terán Peñaranda, Gerente General de la Empresa Nacional de Ferrocarriles y Presidente de la Comisión Nacional Boliviana del Congreso Panamericano de Ferrocarriles, con Medalla de Plata Conmemorativa del VI Congreso, en reconocimiento a su valiosa colaboración y a su participación personal en dicho acontecimiento técnico.

Con Medalla de Bronce, fueron distinguidos:

Ingeniero Gustavo A. Méndez Cerrico, ex Presidente de la Comisión Nacional; Ingeniero Hugo Izaguirre Machicao, por su participación en el Congreso y por el trabajo "Hacia un sistema integrado de Transporte Terrestre", basado en el mismo.

Licenciado Valentín Quiroga Lemiento, por su participación personal en las Comisiones de Trabajo del Congreso;

Ingeniero Armando Murillo Canaza, Subgerente General de ENFE y ex Vice Presidente de la Comisión Nacional;

Ingeniero Elías Monzón Chungara, Director de Planificación de ENFE y Vice Presidente en ejercicio de la Comisión Nacional;

Señor Humberto Aldazosa Villamil, Asesor de Asuntos Internacionales y Secretario en ejercicio de la Comisión Nacional.

Doctor Jaime Arancibia Echeverría, Asesor Jurídico y Vocal de la Comisión Nacional, y Ingeniero José Luis de Pabón, Representante de la Comisión Nacional Boliviana ante la Comisión Permanente del Congreso en la ciudad de Buenos Aires.

La entrega de las anteriores distinciones se efectuará en sencillo acto a realizarse en la mañana del próximo miércoles 16 de junio, en la Sala de Reuniones del Directorio de la Empresa Nacional de Ferrocarriles".

Trabajadores de radio de La Paz gestionarán mejoras salariales

Repudian acciones contra la libertad de expresión

El congreso de trabajadores de radio y televisión de La Paz, realizado la semana pasada, resolvió dar prioridad a las gestiones para conseguir mejoras salariales.

Un documento aprobado por esa reunión dice que, en general, el personal de las radioemisoras es explotado por la baja remuneración que recibe".

Afirma que el radialista es uno de los sectores de menores ingresos, situación que plantea la necesidad de una acción urgente y conjunta por mejorar sus niveles de ingresos.

Las gestiones para mejoras salariales estarán a cargo de los nuevos dirigentes de la Federación de Trabajadores en Radio y TV.

Los radialistas piden también el cumplimiento del Reglamento de Radiocomunicaciones, en lo que se refiere al empleo prioritario de trabajadores bolivianos, antes que extranjeros.

El documento central del congreso reitera el apoyo y el reconocimiento a la Central Obrera Boliviana, "por ser esta organización la única representativa de los intereses de la clase trabajadora", censura la acción desarrollada por los relacionadores laborales y felicita los esfuerzos de las bases por organizar sus nuevos cuadros de dirección.

Señala también, como un atentado contra el país, la clausura y, en algunos casos destrucción, de radioemisoras sindicales y privadas, en todo el territorio nacional. "Exigimos el esclarecimiento de estos hechos condenados por la ciudadanía en general y, al mismo tiempo, pedimos la inmediata reapertura de las emisoras "Continental" y "Cóndor" de La Paz. Exigimos también la reposición de transmisores, equipos e instalaciones que fueron destruidos por organismos de represión del Estado", añade el documento.

Condena, finalmente, el golpe de Estado de julio de 1980, "cuyas víctimas propiciatorias constituyen todavía los trabajadores de radio y prensa, porque se acallaron radioemisoras, se impuso una cadena radial vergonzosa, y se liquidaron las libertades de prensa y de expresión, persiguiendo a trabajadores de medios de comunicación".

MITKA y MITKA- 1 piden a Prensa e Iglesia que llamen a diálogo político

Los movimientos políticos MITKA y MITKA-1 han sugerido que la Iglesia y el Acuerdo Prensa-Radio convoquen al diálogo político de los partidos, en vista de la actitud del gobierno que, afirman, ha subestimado a los partidos representativos de aymaras y quechuas. Estos, según señalan, no han sido invitados a la reunión política.

El pronunciamiento, firmado por Jaime Apaza Ch. y Nicolás Calle, máximos dirigentes de MITKA y de MITKA-1, respectivamente, manifiesta que ambas agrupaciones tienen su carácter de lucha, su propia ideología y principios, y que el gobierno no puede discriminar al pueblo indio que, en su conjunto, constituye el 85 por ciento de la población boliviana.

Califican a los gobernantes como "casta dominante". Afirman que no toman en cuenta al sector mayoritario de la población, no obstante de que éste es generador de divisas y "columna vertebral de la economía nacional".

Censuran, asimismo, a la Central Obrera Boliviana por haber demostrado "parcialidad" con algunos partidos políticos y que ambos, gobierno y COB, han desnaturalizado el diálogo político finalmente, pidieron a las organizaciones campesinas que analicen la "paupérrima situación del pueblo indio".

Consolidación de propiedad

Vecinos de la zona Alto Mariscal Santa Cruz expresaron su agradecimiento al Alcalde Jaime Tapia Alipaz, por haber solucionado definitivamente el derecho de propiedad de terrenos, de las familias asentadas en esa región, cuyo trámite demoró aproximadamente cuatro años. Esa Villa está poblada por familias de guardias de la Policía Boliviana. El Alcalde, por su parte, destacó la sacrificada labor que cumplen los servidores del orden público. Dijo que, para la Municipalidad, era una obligación servirles, como ellos sirven a la sociedad.

Bancos y material didáctico para un colegio

El Ministro de Educación y Cultura, Tcnl. Juan Vera Antezana, entregó ayer 40 bancos bipersonales, láminas en alto relieve, del cuerpo humano, mapas de varias regiones del mundo y juegos geométricos al Colegio "René Barrientos" del barrio de Calacoto, en La Paz.

La directora de ese establecimiento educativo agradeció por el mobiliario y el material didáctico que, según dijo, beneficiará directamente a la juventud que se educa en el colegio.

Elecciones en Asociación de Periodistas

Al cierre del plazo de inscripciones de las candidaturas que deberán intervenir en las elecciones convocadas por la Asociación de Periodistas, que se realizarán mañana jueves, a partir de las 9 horas, una sola fórmula fue inscrita. Ella está encabezada por el periodista Víctor Tero Cárdenas, para el cargo de Presidente de esa agrupación.

Esa candidatura, denominada de "unidad", ha sido conformada por los periodistas Mario Ríos Gastelú, para Vicepresidente; Carlos Arze Castedo, para Fiscal General; Juan León Cornejo, para Secretario General; René Carvajal Vargas, para Secretario de Finanzas; Eloy Cordero Márquez, para Secretario de Régimen Interno; Ramiro Cisneros Sepúlveda, para Secretario de Prensa y Cultura; Mario Cañipa Mancilla, para Secretario de Libertad de Prensa, y René López Murillo, para Secretario de Actas.

La fórmula se completa con Luis Lafuente Delgadillo, María Eugenia Verástegui Alarcón, Alberto Torrico Téllez y Jacinta Toñaito Gómez, para Vocales, y Huáscar Cajías Kauffman, Miguel Velarde Tapia, Carlos Romero Alvarez, García, José Gramunt de Moragas y Pastor Barrera Rodo, como miembros del Tribunal de Honor.

Aniversario del armisticio

Hace 47 años, el 14 de junio de 1935, se firmó el armisticio que puso fin a la guerra entre Bolivia y el Paraguay. Al darse la orden del cese de fuego, los combatientes de ambos ejércitos abandonaron trincheras y posiciones e, imitando el ejemplo dado por los comandantes de las fuerzas en campaña, generales Enrique Peñaranda Castillo y Félix Estigarribia, se confundieron en abrazos. En la guerra, de casi cuatro años, murieron más de cien mil soldados.

De la juventud de comienzos de la década del 30, los que sobrevivieron y retornaron a sus hogares afrontan hoy difícil situación social y económica porque sus reducidas pensiones no les permiten llevar una vida decorosa. Pese a ello, su espíritu patriótico se mantiene inalterable; así, lo demostraron ayer. Las agrupaciones de ex-combatientes se concentraron frente al monumento al Libertador Bolívar, para cumplir una ceremonia cívica. Llevaban condecoraciones de guerra y banderas. Entonaron el himno nacional y reiteraron su juramento de defender a la patria. Recordaron, con emoción, el día en que terminó la guerra.

Tesoros artísticos de la Catedral de La Paz

Por el Arq. JOSE DE MESA

(NOTA DE REDACCION.- El pasado viernes 11 fue inaugurado el Museo de Arte de la Catedral de La Paz. El repositorio, organizado por la Comisión Nacional de Arte Sagrado que preside Mons. Armando Gutiérrez Granier, está dividido en cinco sectores: Pintura, platería, ornamentos sagrados, muebles y esculturas. El Arq. José de Mesa, director ejecutivo de la mencionada Comisión, en el siguiente artículo se refiere a los valiosos muebles del Museo de la calle Socabaya N° 432).

La sobriedad de los diseños y ensambles del siglo XVII se halla presente en algunos escaños divididos en tres asientos, por brazos intermedios; los balaustrillos y arquillos del respaldo y faldón muestran la influencia directa del mueble español de la época. La cajonería de sacristía proveniente del siglo XVII y XVIII ostenta una hermosa talla de roleos mestizos en largos cajones.

Una cajonería anterior, dividida en dos muebles, muestra hermosos tableros manieristas del tipo óvalo circunscrito, enmarcando las medianas. Una singular mesa del siglo XVII, con patas abalaustradas unidas por travesaños y tableros laterales con cajón, es excepcional por la exigua cantidad de este tipo de muebles que existen en el país. Los sillones dorados del siglo XVIII y XIX, que tuvieron auge durante el período del rococó y neoclásico, se hallan espléndidamente representados en la Catedral por un juego bastante extenso que comprende piezas de muy fino tallado, que incorporan elementos como las piernas de estilo Luis XVI y la permanente presencia del travesaño frontal tallado y la veneras en anverso y reverso en la coronación.

Otros sillones fraileros, con volutas muy vistosas que se curvan hacia afuera en los brazos y las piernas, muestran el último barroquismo del mueble virreinal. En el neoclásico aparecen los amplios sofaes de estilo "Imperio", algunos de la época y otras repeticiones hechas durante el período victoriano. Los armarios están magnificamente representados por uno de tres cuerpos empleado para sacristía. De cedro y aliso, tiene los tableros y cajones de puertas profusamente tallados, en estilo "Mestizo", con temas de jarrones con flores y roleos que, con el característico "horror vacui" del estilo, llenan toda la superficie.

Otro gran armario, cuyos tableros externos son grandes cuadrifolias, también mueble de sacristía, muestra una de las variantes decorativas que adquiere el mueble en el momento de transición entre el barroco y el mestizo. Ha de tenerse en cuenta que las fórmulas decorativas de muebles, tejidos y platería, etc., no son ajenos a las raíces mismas del mestizo.

Mueble de excepción es el cofre estilo misional que lleva en la tapa el escudo de Mons. Campos. Obra mestiza, muestra una hermosa taracea en cedro y aliso en que aparecen tiestos con flores picadas por pájaros y en algunos de los casos un jaguar. La decoaración completa, en cuya tapa está el escudo del prelado, muestra la importancia que el arte misional tuvo en el último tercio del siglo XVIII y comienzos del XIX. De carey, nácar y bronce es una hermosa taracea que recubre otro cofre cuyo interior muestra una bella composición mudéjar, también con taracea lineal de rombos; una chapa de hierro del período cierra esta hermosa pieza de gran valor.

Proveniente asimismo de misiones, es otro cofre con tapa troncopiramidal como el anterior, totalmente cubierto de nácar que hace figuras de rosas en la tapa, rodeadas de escamado en el resto del mueble, tiene asas laterales de hierro.

Otro mueble en el que se advierte una influencia oriental es una armario negro que imita las viejas lacas chinas o del Asia suroriental. Lo curioso es que los dibujos de paisaje, de jardines y de caza están pintados en dorado sobre el fondo negro, dando toda la apariencia de las lacas de Koromandel. Esta pieza muestra ese influjo chino que, a través de Filipinas, produjo en América en el último tercio del Siglo XVIII obras que aparentemente separadas de los estilos locales, tornan en su temática hacia lugares y climas exóticos; recordemos a este respecto los muebles enconchados y de carey ya descritos, las tapas de instrumentos músicos como el clave del Museo Charcas en Sucre y el armario en cuestión. Un estante para libros, pieza no frecuente en el moblaje colonial, muestra la presencia del barroco, hermosamente policromado en rojo y dorado con el símbolo de María en una cartela entre roleos que hace de coronación, es pieza de excepción.

Son dignos de mención un conjunto de sofaes sillones y sillas de varios tipos provenientes de Viena, (de la casa J y J Kohn) y de Checoslovaquia (Fische), muebles de fines del siglo pasado y del actual, estos conjuntos representan ya objetos históricos y artísticos dignos de ser presentados.

UNA SERIE de óleos, acuarelas y dibujos expone Julio César Téllez Román, desde el pasado lunes, en el Salón Municipal "Cecilio Guzmán de Rojas" de la calle Colón. Paisajes y retratos son los temas dominantes en esta interesante muestra de Téllez Román, un artista que fue distinguido con varios certámenes nacionales. La exposición estará abierta al público hasta el viernes 25 del mes en curso.

Entrega de premios cinematográficos del noveno festival "Llama de Plata"

Con la entrega de premios a distribuidores y jóvenes realizadores nacionales será clausurado el Noveno Festival Cinematográfico "Llama de Plata" 1982, organizado por el Centro de Orientación Cinematográfica y el Cine Teatro "16 de Julio".

El acto se realizará mañana, a horas 18 y 30, en el 5° piso de la Casa Municipal de Cultura "Franz Tamayo".

Los premios son los siguientes:

1- "Llama de Plata" a la mejor película extranjera exhibida en 1981.

2- "Cóndor de Plata" al mejor cortometraje en Super 8, 16 mm. y Video Cassette.

3- Premio "Renzo Cotta" a la mejor película del Cuarto Festival de Cine para niños.

4- Premio "Kantuta de Plata" a la mejor película nacional exhibida en 1981.

5- Entrega de diplomas a los distribuidores.

SESIONES CINEMATOGRAFICAS

MUSEO NACIONAL DE ARTE.- Jueves 17, horas 18 y 30, proyección de la película "Picasso, el pintor del siglo". Proyección auspiciada por la Dirección Nacional de Patrimonio Artístico y Artes Visuales. .., (Local: Calle Comercio, esq. Socabaya).

CINEMATECA BOLIVIANA.- Hoy, a horas 21 y 15, proyección del audiovisual "La leyenda de la coca". Esta obra será exhibida hasta el próximo sábado 19 del mes en curso. (Local: Calle Pichincha, esq. Indaburo).

Congreso de compositores

COCHABAMBA, 15 (PRESENCIA) - Con el propósito de organizar una entidad que proteja la riqueza musical del país y defienda los derechos de los autores nacionales, la Sociedad Departamental de Autores y Compositores de Música Nativa se ha propuesto realizar un congreso nacional en la ciudad de Cochabamba.

José Ferrufino Toranzo y Victor Garcia Cardona, presidente y vicepresidente de la Sociedad Departamental, señalaron que durante el congreso será elaborado un proyecto de ley, que regirá la vida interna de la Sociedad Boliviana de Autores y Compositores de Música Nativa.

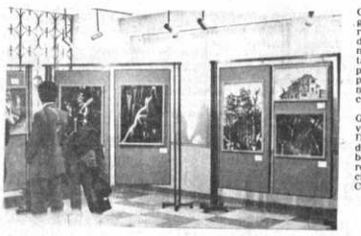

Dos murales de O. Guayasamín

MADRID, 15 (AP).- El Ministro de Transportes, Turismo y Comunicaciones, Luis Gamir, inauguró hoy la terminal internacional del Aeropuerto de Barajas, en la que se han instalado dos murales del pintor ecuatoriano Oswaldo Guayasamín.

El pintor dijo que sus obras "constituyen una llamada a la unidad entrañable entre Hispanoamérica y España".

Guayasamín tardó año y medio en realizar ambas obras, de gran superficie, montadas en estructura de aluminio, enmarcadas sobre madera de bálsamo y pintadas con acrílico y polvo de mármol.

EL ARTISTA boliviano Walter Pinto Gironda presenta en la Casa Municipal de Cultura "Franz Tamayo" una muestra de pinturas y cerámicas. En el gráfico superior, el sector de pinturas; abajo, la imagen de Cristo, lograda en cerámica por Pinto Gironda.

Quinteto de jazz actuará en Bolivia

LA PAZ, 15 (ANF).- Dentro de una gira por Latinoamérica, el quinteto de Jazz de Zurich se presenta en nuestro país, bajo los auspicios del Coethe Institut.

El grupo conformado por cinco músicos profesionales, actúa desde 1975 y ha realizado presentaciones así como acompañamiento de elencos teatrales y audiciones radiofónicas en giras por su país de origen, Alemania y España.

Por otra parte, varios de los integrantes del conjunto son profesores de instrumentos de jazz en Suiza.

El quinteto ha sido muy aplaudido y elogiado por la crítica europea luego de su participación en el Festival de Jazz en Suiza.

El quinteto de Jazz Zurich/Suiza se presentará en La Paz el jueves y viernes próximo a las 18.30 en el Salón Teatro de la Casa de la Cultura Franz Tamayo.

Acerca de su estilo, podría señalarse que está orientado hacia el jazz moderno con elementos musicales latinos, especialmente a través de los ritmos de salsa.

ACTIVIDAD CULTURAL EN LA PAZ

MUSEO NACIONAL DE ARTE.- Viernes 18, horas 19.00, inauguración de la exposición de pintura del artista boliviano Carlos Fernández. Muestra auspiciada por la Embajada de la República Socialista Federativa de Yugoslavia. (Local: Calle Comercio, esq. Socabaya).

GALERIA AMERICA.- Hoy, a horas 19.00, inauguración de la exposición de óleos de Lucia Alborta de Tamayo. (Local: Av. 20 de Octubre N°. 2086).

GALERIA EMUSA.- Exposición de óleos del arquitecto Gustavo Medeiros. (Av. 16 de Julio N°. 1607).

CASA MUNICIPAL DE CULTURA.- Hoy, a horas 19.00, conferencia de Horst Rudolf, agregado cultural a la Embajada de la República Federal de Alemania, sobre el tema "17 de junio de 1953 y la Alemania de hoy". Disertación auspiciada por la Asociación Humboldt.

ACADEMIA NACIONAL DE CIENCIAS.- Hoy, a horas 15.00, conferencias sobre el tema "Investigación y ferias de ciencias", especialmente destinadas a los profesores de Ciencias de los ciclos Intermedio, Medio y Básico (4°. y 5°.). (Local: Av. 16 de Julio N°. 1732).

GALERIA MELANY BEART.- Exposición de dibujos del artista "Karmo". (Local Av. 6 de Agosto N°. 2534).

CURSO.- La Casa Juvenil "Juancito Pinto" ofrece cursos de teatro y ballet folclórico, a niños y jóvenes. Informaciones en el Teatro Municipal.

CASA MUNICIPAL DE CULTURA.- Muestra de relieves artísticos de Renato Galván Vargas; la exposición, integrada por 14 obras, estará abierta al público hasta el sábado 26 del mes en curso.

SALON MUNICIPAL.- Exposición de óleos, acuarelas y dibujos del artista boliviano Julio César Téllez Román. (Calle Colón.)

CASA MUNICIPAL DE CULTURA.- Con el auspicio de la Oficialia Mayor de Cultura, el director y actor Nelson Angelo Mladinic dará un curso sobre "la preparación del actor", del 23 al 30 del mes que corre. Mayores informaciones sobre el curso mencionado, en el Cuarto piso de la Casa Municipal de Cultura.

MUSEOS.- Museo de Arte de la Catedral de La Paz, calle Socabaya N°. 432; Casa de Murillo, calle Jaen N°. 790, Tel. 375373; Museo Nacional de Arte, calle Comercio esq. Socabaya; Museo Nacional de Etnografia y Folclore, calle Ingavi N°. 916; Museo de la Policia Boliviana, calle Junin; Museo Histórico "Litoral Boliviano", calle Jaen N°. 789; Museo Costumbrista, calle Jaen, esq. Sucre; Museo de Historia Natural, Campus Universitario, Cota Cota, Calle 26.

CASA MUNICIPAL DE CULTURA.- Exposición permanente de pintura boliviana contemporanea.

MUSEO NACIONAL DE ARTE.- Exposición permanente de pintura colonial boliviana. (Local Calle Comercio esq. Socabaya).

PEÑAS FOLCLORICAS.- Naira, calle Sagárnaga N°. 161, Tel. 325736; Casa del Corregidor, calle Murillo No. 1040, Tel. 363633; Los Escudos, Av. Mariscal Santa Cruz; El Internacional, calle Ayacucho N°. 206, Tel. 342942.

LA JOVEN artista boliviana Lucia Alborta de Tamayo presentará una exposición de 14 pinturas en la Galeria América, Av. 20 de Octubre N° 2086. La muestra será inaugurada hoy, a horas 18 y 30. La pintora Norah Beltrán ha dicho lo siguiente a propósito de la obra de Lucia Alborta de Tamayo:

"Hace algunos años Alborta L. (Lucia Alborta de Tamayo) me pidió que le diera lecciones de pintura; desde el primer cuadro que ella pintó me di cuenta que estaba frente a una joven rebelde y de talento. El público comprobará mi concepto a través de esta primera muestra individual que realiza en Galeria América, en esta ciudad".

"Los cuadros expuestos son producto del trabajo realizado en La Paz y en la Escuela de Arte del Museo Corcoran de Washington, bajo la dirección de consagrados maestros de la nueva generación de pintores norteamericanos. Podemos citar entre ellos a Brokie Stevenson, pintura; Bill Cristhianberry, dibujo; Bill Newman, dibujo; Leon Berkowitz, pintura; Steve Kruvant, dibujo y pintura".

"Los cuadros pictóricamente están estructurados por un conjunto de pinceladas largas y gestuales, que se arreglan sobre la tela transcendiendo la forma; el resultado puede ser incorporado a la tendencia "abstracto informal", dando al espectador un choque perceptivo del color".

"La imagen de chipa y girasoles es percibida por una serie de signos y colores sin ninguna o con poca objetividad, teniendo solamente en cuenta su valor pictórico. Como resultado tenemos formas dislocadas y divergentes que establecen un conjunto armonioso de estados interiores, desplazando la mirada a profundidades que invitan a la reflexión".

ILAN ROGOFF, pianista israeli, volvió a pr
se en La Paz, en un recital que ofreció el pasado
el Teatro Municipal, el programa del pianista
incluyó obras de Schubert y Chopin. Ilan Rog
actuó con éxito en diversas partes del mundo, of
recital con los auspicios de la Embajada de Isr
Alcaldia de La Paz.

SOLICITADA

IPE

INFORMACION POLITICA Y ECONOMICA

Carta Semanal Informativa de distribución internacional, circula en forma privada desde el 10 de junio de 1963

Junio jueves 10 1982 23/82 Edición N° 954

ANALISIS

Vemos con estupor los términos del acuerdo firmado entre el gobierno y el Super Estado de los Transportistas. La razón se resiste a creer que se pueda jugar así con el futuro de la economía. Con tanta ligereza y debilidad.

El gobierno virtualmente autorizará el pago de las obligaciones de los transportistas al cambio de $b.44.- por dólar. Les permitirá la compra de repuestos, por cinco millones de dólares, también al tipo de cambio inexistente de $b.44.- Se subvencionará así la importación de repuestos y de llantas o neumáticos.

Semejante discriminación y aberración económica, que jamás se aceptó hacer, ni transitoriamente, con las medicinas que necesitan ni los enfermos graves ni los estudiantes que tenían años avanzados en universidades extranjeras, semejante cosa no queda ahí.

Atropellando como el cáncer con todo el ordenamiento jurídico y las más elementales disposiciones de la Constitución Política del Estado, se otorga una "tregua judicial" de 60 días al Super Estado Transportista, prohibiendo toda iniciación de juicios ejecutivos que los afecte. Súmense esos 60 días a los nueve meses de ausencia de pagos a las empresas importadoras de parte de los privilegiados transportistas.

Más todavía. El Estado firma un tratado con el Super Estado, comprometiéndose a no elevar los precios de los carburantes, vale decir, condena a la quiebra a corto plazo a Yacimientos Petrolíferos Fiscales Bolivianos.

El pago de las obligaciones del autotransporte al cambio ficticio de $b.44.- por dólar es precedente funesto que será visto como válido y legal por todos los deudores, que buscarán el mismo tratamiento, devastando a la banca, al sistema de ahorro y préstamo para las viviendas, al comercio, la industria y toda la estructura económica de la Nación. Se ha fijado el tipo de cambio del engaño.

O las autoridades no se dan cuenta de los alcances de las medidas en relación al autotransporte o el gobierno está engañando deliberadamente a todos. Al Fondo Monetario Internacional con quien se comprometió a todo lo contrario; a los mismos transportistas, ya que las compañías importadoras no les entregarán los documentos de propiedad de los automotores mientras no reciban lo que realmente se les debe; a los importadores, a quienes reduce sus activos de un plumazo y los condena a la quiebra; a la banca nacional e internacional, porque al anular la capacidad de pago de las empresas ocasiona la insolvencia de la banca con sus financiadores del exterior; al país entero, porque con el colapso económico que busca, multiplica la desocupación, el hambre, la miseria y la humillación de miles y miles de familias bolivianas, porque está decretando el desabastecimiento y la quiebra de importantes empresas públicas; el gobierno se está engañando a sí mismo al creer que con estos desatinos ganará un costosísimo y cortísimo plazo más de permanencia, mientras lo que consigue es apresurar la crisis, aumentar la angustia, incubar mayores y más peligrosas tensiones sociales.

El FMI recibe a un Ministro boliviano, cuando acaba de entregar al Perú $us.952.0 millones, porque la Nación vecina rectifica errores y gobierna. ¿Qué puede ofrecer el Ministro en Washington, en estas circunstancias si no es un papel ridículo, absurdo e insincero?

GLM

SERPAL: DISTRIBUIDORES EXCLUSIVOS DE IPE PARA LA REPUBLICA Y EL EXTERIOR. AYACUCHO 208 PISO 3 OFICINA 4 CASILLA POSTAL 2484 TELEFONO 363579 LA PAZ.

LAS EDICIONES DE IPE SE VENDEN SOLAMENTE POR SUSCRIPCION SOLICITAR CONDICIONES A CASILLA 2484 TELEFONO 78314 LA PAZ BOLIVIA SE DISTRIBUYEN POR LA VIA MAS RAPIDA EN CADA CASO EDITOR: GONZALO LOPEZ MUÑOZ.

INVITACION RELIGIOSA

Elevad una oración por el eterno descanso de la que en vida fue inolvidable madre y esposa.

SEÑORA DELIA MERCADO DE CASTELLON

Luis Castellón G., esposo; María Eugenia Castellón Mercado, hija; invitan a la misa que recordando el tercer año de su sensible fallecimiento, se mandará oficiar el día de mañana miércoles 16 del presente, a horas 11.00 en el Templo de Santo Domingo. Favor que comprometerá la familia doliente.

La Paz, 15 de junio de 1982

Feminismo en el espacio

Por EL Por Elvira Martin

(ALA). Hay ocho mujeres en el programa espacial de Estados Unidos. Dentro de un año, una de ellas partirá de Cabo Cañaveral en el "shuttle" Chanllenger -un artefacto hermano del Columbia-, para realizar el séptimo vuelo con aparato recuperable, llevando a bordo una mujer sentada detrás del piloto y co-piloto como ingeniero a cargo de las señales eléctricas indicadoras de que todo marcha normalmente. Esta mujer se llama Sally K. Ride.

Sally Ride se doctoró en ciencias físicas y, cuando buscaba empleo, leyó en un periódico que la Administración Nacional de Aeronáutica y del Espacio estaba admitiendo solicitudes para astronautas. El anuncio especificaba una lista de condiciones y ella se dio cuenta de que las poseía. Fue admitida.

Lo que le abrió el camino hasta obtener un puesto en un aparato espacial -reconoce ella- ha sido el Movimiento de Liberación Femenina. Las avanzadas de este movimiento habían progresado ya a más distancia que su propia carrera, lo que posibilitó sus movimientos dentro del ambiente académico y los programas especiales sin encontrar serios impedimentos. Ahora, la doctora Ride es consciente de haberse convertido en figura-modelo para mujeres con ambiciones no convencionales en su elección profesional. Por ello, una vez al mes, ella y las otras siete mujeres en el cuerpo de astronautas visitan escuelas superiores y universidades para hablar con las estudiantes que las rodean, ansiosas de saber qué hay que hacer para ingresar en el cuerpo.

"El movimiento feminista -dice Miss Ride- ya había preparado el camino que me permitió llegar. Sin el movimiento no me habría sido posible ser la primera (y hasta ahora la única mujer norteamericana) que volará en el espacio". La primera y única mujer que ha volado hasta ahora ha sido Valentina Tereshkova, de la Unión Soviética, quien voló en 1963.

En el vuelo del Challenger, que tendrá lugar en el mes de abril de 1983, permaneciendo seis días en el espacio, la Dra. Ride servirá como ingeniero de vuelo (ayudante del piloto y co-piloto) solamente durante el ascenso del aparato hasta que éste entre en órbita, en su reentrada en la atmósfera y en el aterrizaje. Durante el resto del tiempo ella actuará como especialista de la misión con otro compañero y a cargo de ambos estarán las tareas que el aparato espacial debe realizar mientras esté en órbita de la Tierra además de varios experimentos científicos.

Sus jefes afirman que la doctora Ride ha progresado mucho como astronauta desde que ingresó en el cuerpo hace cuatro años; ahora es una consumada ingeniera. Ha aprendido a volar y ha servido en comunicaciones, siendo la única persona en tierra que ha hablado con los astronautas durante los vuelos.

Esta esbelta joven de oscuro cabello pesa ciento quince libras y es una atleta. Ha sido jugadora de tennis de renombre nacional y cuando estudiaba en la universidad formó parte del equipo de rugby, pero ahora, con sus largas horas de trabajo, solamente puede correr cinco millas cada día.

La doctora Ride, que cumplió 31 años el pasado 26 de mayo, es soltera. Admite estar interesada por un hombre, pero no le gusta hablar de su vida privada.

Otras astronautas están casadas y se acaba de anunciar que una de ellas, esposa de un compañero de profesión, está embarazada.

Lo que excita su entusiasmo actualmente no es tanto haber sido nombrada para formar parte de la tripulación del "Challenger") como tener la oportunidad de esa experiencia. (ALA).

La triste realidad del cáncer en los del "séptimo arte"

Ingrid Bergman y H. Bogart - Foto EFE

Mi salud no es nada buena, y mucho menos ahora que se me ha localizado un nuevo tumor canceroso. Sólo me queda una cosa: afrontar con valentía este mal y seguir en el trabajo ya que ello me ayudará a olvidar mis preocupaciones.

UNA LARGA LISTA DE VICTIMAS DEL CANCER EN EL MUNDO DEL SEPTIMO ARTE.

La enfermedad nunca respeta a nadie; ni a ricos ni a pobres, ni a sabios ni a ignorantes, ni a famosos ni a desconocidos... La guadaña de la muerte siempre está presta a descargar su golpe sobre la débil carne.

El nombre de Ingrid Bergman es uno más en la interminable lista de víctimas del cáncer en el mundo del séptimo arte. ¿Recuerdan ustedes a aquella deliciosa "estrella" americana llamada Marta Toren, a la quien alguien calificó como "la mujer de los ojos más bellos del mundo"? Un cáncer acabó con ella a los pocos meses de hacer su aparición en su cuerpo. Gary Cooper, Spencer Tracy, Humphrey Bogart, Clark Gable, Susan Hayward, Gloria Grahame... y un largo etcétera más, fueron famosas luminarias de Hollywood que murieron en plena gloria artística. Los más importantes especialistas se vieron impotentes para cortar de cuajo aquel cáncer que iba aniquilando de manera inexorable sus vidas. Afirmaba Lauren Bacall, viuda de Bogart, que "sus gritos resultaban espeluznantes en los últimos días de vida". Pese a sus intentos de dominar el dolor, el mítico "duro" del cinema americano no podía reprimir sus gemidos y en más de una ocasión pidió que "acabasen de una vez por todas" con él. Y Susan Hayward, la inolvidable protagonista de "Mañana lloraré" y "Quiero vivir" se fue consumiendo en pocos meses. Y la gran Vivien Leigh, la inimitable Escarlata O'Hara de "Lo que el viento se llevó". Y la sugestiva Kay Kendall, esposa que fue de Rex Harrison y protagonista de deliciosas películas en las que su estilo desbordaba la pantalla. Nombres y más nombres en los que la espada de defunción demostraba claramente que el cáncer es una muerte salvajemente rápida...

LOS QUE VENCIERON AL CANCER

Uno de los famosos de Hollywood que pudo contar su historia durante muchos años fue John Wayne. Le extirparon un pulmón y parte del otro, pasaron hartos y el orgullo de pie, presumiendo de haber vencido al cáncer. Cuando contaba setenta y dos años, no pudo resistir más y falleció tras haber sido sometido a una operación para extirparle un cáncer del estómago. Había logrado vencer las arremetidas del cáncer por espacio de veinticinco años.

Otro de los artistas que sigue en liza en la ex-niña prodigio del cine Shirley Temple, a la que hace algunos años le extirparon un pecho: "Lo peor que puede ocurrir en estar deprimida -declara-. Hay que prestarle batalla al cáncer de la mejor forma posible, no cayendo víctima de la tristeza".

Quien no tuvo demasiada suerte fue Steve McQueen, el atlético actor, quien adelgazó en un año veinte kilos y en busca de su salvación, renegando de la medicina que no encontraba un remedio para su mal, se puso en manos de unos curanderos mexicanos que, tampoco, pudieron salvarlo.

En la paz del Señor y confortada con los auxilios de la Santa Religión Católica ha dejado de existir la que en vida fue ejemplar y abnegada esposa, madre y abuelita

Sra. ELIZABETH INCHAUSTE DE PEÑARANDA (Q.E.P.D.)

Ing. Emigdio Peñaranda M., esposo; Daisy, Carlos, Oscar, Nelson, Elizabeth y Marco Antonio, hijos; Dr. Hugo Camargo G., Beatriz Barbery de Peñaranda, Nazareth Santivañez de Peñaranda, hijos políticos; Armando, Julio, Felicidad, Carmela, Yolanda, Hortencia y Fernando, hermanos; los nietos, hermanos políticos, tíos, primos, sobrinos y demás familiares, ruegan a sus amistades, personas piadosas y en forma especial a los residentes potosinos, Comibol, Empresa Bartos, Servicio Nacional de Caminos, se dignen asistir a la misa de cuerpo presente a hrs. 10 a.m. y a la traslación de los restos mortales de la extinta al Cementerio General el día de hoy miércoles a hrs. 11 a.m. El cortejo fúnebre partirá de la calle Guerrilleros Lanza Nº 846 entre Costa Rica y Puerto Rico.

Favor que comprometerá la eterna gratitud de la familia doliente.

Servicios de Funeraria Valdivia Calle Graneros Esq. Figueroa Nº 121 Tels. 369414 - 324290 - 325254.

En la paz del Señor y confortado con los auxilios de la Santa Religión Católica ha dejado de existir la

Sra. ISABEL SEVILLA DE DELGADILLO Q.E.P.D.

Héctor Delgadillo C., esposo; José, Rebeca, Matilde Sevilla, hermanos; Walter, Mercedes Sevilla, hermanos ausentes; Isabel Téllez R., Aida, Edgar, Lucha, Zulema Delgadillo, hermanos políticos; Evangelina C. vda. de Delgadillo, madre política; Walter, José, Wulfredo, Franklin, Elba Sevilla y Carlos Reynaldo Tellez, sobrinos y demás familia, ruegan a sus amistades y en forma especial al personal del Ministerio de Finanzas y residentes aquileños se dignen asistir a la traslación de los restos mortales de la extinta al Cementerio General.

Ew cortejo fúnebre partirá de la calle Manuel Salinas Nº 1368 (final Colón).

La Paz, junio de 1982

Reynaldo Salgueiro Pabón y Rosario Salgueiro P. de Vargas, hijos; Nancy Viaña Antelo y Augusto Vargas García, hijos políticos; nietos, bisnietos, sobrinos y demás familia de la ejemplar e incomparable señora madre:

Prof. NELIDA PABON ARCE v.de SALGUEIRO (Q.E.P.D.)

Ruegan a sus amistades y colegas, se dignen asistir a la misa y traslación de los restos mortales de la extinta al Cementerio General, el día de hoy miércoles 16 de junio, a Hs. 15 p.m..

El cortejo fúnebre partirá de la Av. Goble Nº. 6544 (BARRIO DE IRPAVI) entre calles 6 y 8.

Será favor que comprometerá la gratitud de la familia doliente.

FUNERARIA A. VALDIVIA OF. FIGUEROA (FRENTE AL PASAJE DE LAS FLORES) TELS. 353630-372015.

En la paz del Señor y confortada con los auxilios de la Santa Religión Católica, ha dejado de existir la que en vida fue ejemplar madre y cariñosa abuelita.

Sra, CARMEN LUZ AGUILUZ ALVAREZ (Q.E.P.D.)

Luis, Olivia, Saúl, Roberto, hijos; Modesto Toro, hijo político; los hermanos, hermanos políticos, nietos, primos, sobrinos y demás familia ruegan a sus amistades, personas piadosas y en forma especial a los Residentes de Puerto Acosta se dignen asistir a la traslación de los restos mortales de la extinta al Cementerio General el día de hoy miércoles a Hrs. 15.oo.

El cortejo fúnebre partirá de la calle V. Gutiérrez Nº. 2933 (Villa 16 de Julio El Alto).

Su asistencia en este acto de piedad cristiana comprometerá la eterna gratitud de la familia doliente.

Servicios de funeraria Valdivia, calle Graneros Esq. Figueroa Nº. 121. Tles. 369414 - 324290 - 325454.

EL FONDO DE EMPLEADOS DEL BANCO DE LA VIVIENDA S.A.M., tiene el sentimiento de participar el fallecimiento del que en vida fue:

Sr. Don LUIS SILVA PRADA (Q.E.P.D.)

Padre de nuestro afiliado señor Alfredo Silva Riart, y se permite invitar a la traslación de los restos mortales del extinto el día de hoy miércoles 16 del presente a horas 16:00. El cortejo fúnebre partirá de la calle Panamá 1472 zona de Miraflores.

La Paz, junio de 1982

En la Paz del Señor y confortada con los Auxilios de la Santa Religión Católica, ha dejado de existir la que en vida fue ejemplar y abnegada esposa, madre y abuelita:

Sra. ELIZABETH INCHAUSTE DE PEÑARANDA (Q.E.P.D.)

Ing. Emigdio Peñaranda M., esposo; Daisy, Carlos, Oscar, Nelson, Elizabeth y Marco Antonio, hijos; Dr. Hugo Camargo G., Beatriz Barbery de Peñaranda, Nazareth Santivañez de Peñaranda, hijos políticos; Armando, Julio, Felicidad, Carmela, Yolanda, Hortensia y Fernando, hermanos; nietos, hermanos políticos, tíos, primos, sobrinos y demás familiares ruegan a sus amistades y personas piadosas, en especial a los Residentes Potosinos, Comibol, Empresa Bartos, Servicio Nacional de Caminos, se dignen asistir a la Misa de Cuerpo Presente y a la traslación de los restos mortales de la extinta al cementerio general, el día de hoy, miércoles 16 de los corrientes a horas 10 y 30 a.m. El cortejo fúnebre partirá de la calle Guerrilleros Lanza 846 entre Costa Rica y Puerto Rico. Favor que comprometerá la eterna gratitud de la familia doliente.

La Paz, junio de 1982

El Directorio, la Presidencia, la Gerencia General, el personal ejecutivo y empleados del BANCO DE LA VIVIENDA S.A.M., tienen el sentimiento de participar el fallecimiento del que en vida fue:

Sr. Don LUIS SILVA PRADA (Q.E.P.D.)

Padre de nuestro Contador General señor Alfredo Silva Riart y se permiten invitar a la traslación de los restos mortales del extinto el día de hoy miércoles 16 a horas 16:00, el cortejo fúnebre partirá de la calle Panamá 1472 zona de Miraflores.

La Paz, junio de 1982

INVITACION

Elevad una oración por el eterno descanso del que en vida fué:

Sr. LEONARDO NOGALES MERCADO Q.E.P.D.

Dra. Emma Nogales de Santivañez hija, Dr. Julio Santivañez, hijo político; Julio Javier Santivañez Nogales nieto; invitan a los parientes, amigos y demás personas piadosas a la misa que recordando el mes de su llorado fallecimiento se celebrará el día de hoy miércoles 16 del presente a horas 10 y 30 en la Catedral Metropolitana.

La familia agradece de antemano su gentil asistencia a este acto de piedad cristiana.

La Paz, junio 16 de 1982

CONDOLENCIA

EL COMITE EJECUTIVO Y PERSONAL DEL BANCO DE CREDITO ORURO S.A., SE ADHIERE AL DOLOR QUE EMBARGA A LA FAMILIA DE NUESTRO FUNCIONARIO Y COMPAÑERO SR. CARLOS GASSENMEIR L. POR LA IRREPARABLE PERDIDA DE SU SRA. MADRE:

Sra. BERTHA LIZARAZU DE GASSENMEIR (Q. E. P. D.)

ACAECIDO EN LA CIUDAD DE ORURO, EL DIA 14 DEL PTE. MES

LA PAZ, 16 DE JUNIO DE 1982

INVITACION RELIGIOSA

Al recordar con profundo dolor el primer año del infausto y llorado fallecimiento, elevad una oración en memoria del abnegado y ejemplar esposo y padre:

Sr. Tte. Av. HERMES MORENO ZAPATA (Q.E.P.D.)

Hortensia S. Vda. de Moreno, esposa; Vivian Moreno Salinas hija, padres, hermanos, tíos, primos y demás familia ruegan a sus amistades, personas piadosas, residentes concepcioneños y en forma especial a sus camaradas de la Fuerza Aérea y Colegio Militar de Aviación "Tgral. Germán Busch" asistir a la misa el día de hoy miércoles 16 de junio a horas 20.30 p.m. en la Basílica Menor de la Ciudad de Santa Cruz.

Su asistencia a este acto de piedad cristiana comprometerá la gratitud de la familia doliente.

Santa Cruz, junio de 1982

Un decreto que...

(Viene de la página 3)

Este caudal de ingresos, aunque de importante volumen, ¿será suficiente para resarcir las pérdidas infringidas por la devaluación monetaria? Este es asunto que concierne clarificar a los versados en la materia.

Por otra parte, cabe tomar en cuenta que una parte respetable de esos ingresos está comprometida para la nivelación de las rentas de los jubilados, en ejecución del convenio de 11 de junio de 1966. Siendo así, por efecto legal y por fuerza de equidad, se entiende que sólo los excedentes, naturalmente si los hay, irán a reforzar las reservas de la institución. No la totalidad de los ingresos.

En suma, puede continuar afirmándose que las reservas de la Caja Complementaria del Magisterio confrontan deficientes emergentes de los factores señalados y del ascenso creciente de los egresos.

5. UN DECRETO ATENTATORIO

En estas circunstancias, cuando las deudas millonarias del Estado y el impacto de las llamadas "medidas de recordenamiento económico" erosionan la salud económico-financiera de la Caja Complementaria, el poder Ejecutivo da un nuevo golpe a la institución aseguradora del magisterio. El Decreto Supremo Nº 18902, del 29 de marzo del presente año, conlleva el rigor de un duro golpe económico.

Un Decreto arbitrario vulnera el Artículo 159 del Código de Seguridad Social, al imponer a la Caja Complementaria del Magisterio una obligación que corresponde al Estado, como es el financiamiento del reajuste de las rentas de vejez. Un Decreto atentatorio al patrimonio de los mestros, que pretende forzar a erogaciones que están al margen de los deberes de la institución. Un Decreto unilateral, además, porque el Estado sólo reconoce parte de su obligación; porque compromete los recursos de la Caja Complementaria del Magisterio y deja libre de sus alcances a la CNSS.

Un Decreto que, en fin, a nuestro entender, lleva el signo del abuso del poder.

Según fuentes fidedignas, el Decreto citado implica una incidencia aproximada de $b. 80 millones anuales. Ochenta millones de pesos bolivianos que deben salir de las reservas de la Caja Complementaria para financiar el 40% del reajuste de las rentas de los maestros jubilados, pero que corresponde, por imperio de la Ley, desembolsar al Estado.

Impugnado el Decreto en cuestión, por los organismos representativos del magisterio pasivo, las evasivas y las dilaciones han sido la respuesta de las autoridades. Estas, al parecer, se obstinan en la arbitrariedad.

6. NECESIDAD DE UNA RECTIFICACION LEGAL

El Artículo 159 del Código de Seguridad Social establece, en su contenido sustancial, como obligación del Estado el financiamiento del reajuste de las rentas de vejez, toda vez que el Poder Ejecutivo decrete aumento general de salarios. Es lo que sostiene, sin lugar a dudas.

Por tanto, corresponde al Gobierno Militar rectificar el Decreto Supremo Nº 18902, en la parte pertinente, y cumplir, por la vía del Tesoro Nacional, el mandato del Código de Seguridad Social. No existe otra posibilidad que el respeto a la majestad de la Ley.

Imponer a la Caja Complementaria del Magisterio que absorba erogaciones que están fuera de sus obligaciones, sería empujarla al despeñadero del desfinanciamiento, con riesgo de los derechos expectaticios de los asegurados. Extremo inadmisible.

En el II Congreso Nacional de Seguridad Social del Magisterio, realizado en Cochabamba, en septiembre de 1978, se reveló que los egresos crecían en mayor proporción que los ingresos fenómeno que, de no tomarse las previsiones necesarias, conduciría a la Caja Complementaria a entrar en un período de absorción de sus reservas. Si esto es evidente, se justifica toda conducta preocupante y de lógica defensa institucional.

Es deber de las élites gobernantes resguardar la estabilidad de las instituciones que cumplen fines sociales; como es deber de los maestros en el caso presente, preservar un patrimonio que es suyo, sustentado con parte de sus salarios, que equivale a decir, con sus esfuerzos.

AVISOS ECONOMICOS DE PRESENCIA

HISTORIETAS

DRAMAS CLASIFICADOS

DANIEL EL TRAVIESO

--¿Por qué usted no voltea al revés esa cosa?

Solución a SOPA de LETRAS

R	S	O	M	A	P	R	A	C
Z	U	T	B	T	S	N	O	Q
O	R	S	N	R	G	H	I	C
I	C	A	C	U	A	B	C	F
C	A	C	I	C	G	B	E	N
U	V	L	M	H	J	O	P	O
L	A	B	I	A	D	G	H	J
M	O	P	R	S	U	A	C	E
P	R	T	E	N	C	A	I	C

SOPA de LETRAS

B	I	A	C	D	E	H	J	O
T	A	E	T	O	B	E	R	S
O	P	S	U	X	U	A	O	Ñ
R	S	T	E	D	T	U	D	F
E	P	E	R	S	O	N	A	L
L	M	O	A	I	C	D	T	U
A	I	N	O	R	S	T	O	P
C	A	Z	Y	X	U	T	N	O
C	H	J	L	M	O	P	A	C

SEIS palabras relacionadas con el baloncesto

Se leen de izquierda a derecha, de derecha a izquierda, de arriba abajo, de abajo arriba y en diagonal, al derecho o al revés. Trazando una línea alrededor de cada palabra, procure localizarlas todas, teniendo en cuenta que una misma letra puede formar parte de dos o más nombres por cruzarse éstos.

MARIA DE ORO

FRONTERAS DE LA CIENCIA

Telefonía por haces de luz

DICK TRACY

LOS PICAPIEDRAS

AGATA

UNA FINTA MIENTRAS SE CORRE

AVISOS ECONOMICOS

PRESENCIA

Agencias Departamentales

La publicidad y avisos económicos, se reciben en las siguientes direcciones:

COCHABAMBA.- Calle Ecuador E-387. Teléf.: 26914.
COBIJA.-Cobija.
LA PAZ.- Mariscal Sta. Cruz. Ed. Esperanza.
ORURO.- Avenida 6 de Octubre. Edif. Club Oruro, 3er piso. Teléf. 51725.
POTOSI.- Calle Padilla Nº 20. Teléf. 2622.
SUCRE.- Calle Estudiantes Nº 50. Teléf. 2116.
SANTA CRUZ.- Calle Beni Nº 84. Teléf. 48866.
TRINIDAD.- Trinidad. Teléf. 963.
TARIJA.- Calle Bolivar 248. Teléf. 2125.

En La Paz, los avisos económicos para los días domingo y lunes, se reciben hasta horas 12 del día anterior.
Como un servicio a la comunidad, nuestra tarifa en avisos económicos es de: $b. 2.00.- (DOS PESOS), la palabra.

INDUSTRIAS MAQUINAS

VENDO DE OCASION Máquina de tejer semi industrial, teléfono 330753. (16-23/158043)

Departamentos Habitaciones

SE ALQUILA Bufete excelente ubicación, Edificio "Arco Iris". Informes: Teléfono 355334. (16/ 22/158036)

VENDO DEPARTAMENTOS Edificios La Paz, Guadalquivir, Los Angeles, entrega inmediata. Ref: 372115. (15-16/158028).

ALOJAMIENTO ATLANTIC habitaciones, individuales a precios económicos. Delegaciones precios convencionales. Av. Armentia 521, teléfono 323342, a pocos pasos de la Terminal de Buses. (15-29/158026).

VENDO DEPARTAMENTO Edificio La Paz, 4 dormitorios, 3 baños, estacionamiento, dependencias. Ref: 372115. (15-17/158023).

EN ANTICRETICO 2 piezas machihembradas, baño y agua, a media cuadra de la Av. Buenos Aires, calle Vanguardia Nº 1022 hacia arriba, ver/o sólo en las tardes, ? adelante. (15/158022).

Propiedades Terrenos

EN ANTICRETICO Departamento tres dormitorios y dependencias, Ciudad Satélite, Local para industria en anticrético Ceja El Alto, corriente trifásica y teléfono. Teléfonos 324034-812142 (16-17/158039)

VENDO TERRENOS precio regalado. Achocalla, teléfono 372958. (15-16/158029).

VENDO TERRENO Achumani 300 m2. tras complejo Strongest. Ref: teléfono 354872. (15-21/158081).

TERRENO EN VENTA Villa El Carmen 200 m2. Ref: Sr. Calero, Blas Puertas Nº 1390 (16/158032)

Técnicos

PLOMEROS Reparaciones, instalaciones, limpieza, calefones eléctricos, gas, artefactos sanitarios, teléfono 340488 (16-17/158046)

MAESTRO PINTOR: Albañil, teléfono 362307. (16-25/158038)

PLOMEROS Instalaciones, reparaciones, arreglo calefones, artefactos sanitarios en general, teléfono 356269 (16-17/158046)

TV REPARAMOS TV A domicilio, garantizado, teléfono 374102 (16-18/158042)

APARATOS TELEFONICOS Repara. Llamar teléfono 372085 (16-21/158038)

TV REPARAMOS Color blanco y negro Sanyo, Toshiba, Sony, Zenith, Betamax, 3 en 1, cuadrofónicos, componentes, cambio ciclajes, puntualidad y garantía, teléfono 367368. (15-19/158032)

REPARAMOS su refrigerador, calefones, cocina gas, eléctricas, como nuevo garantizado Fono 365064 . (12-21/157937)

IMPERMEABILIZACION Techos, terrazas, piscinas, alcantarillados, teléfonos 329030. (14-20/158013)

PLOMERO instalaciones sanitarias teléfono 370844 (13-18/157001)

REPARAMOS TELEVISORES Color, blanco negro, betamax, tres en uno, componentes, amplificadores, servicio a domicilio con garantía. Teléfono 311031. (16-17/158044)

REPARAMOS refrigeradores, cocinas, lavadoras, garantizado teléfono 378091 (8-22/157784)

TELEVISORES reparo a domicilio teléfono 341860 (28-25/Junio/156992)

ELECTRICISTA Instalaciones, reparaciones, teléfono 366091. (15-19/158025).

Casas

ANTICRETICO Casa independiente, ciudad Satélite Ref. teléfono 810993- 810912 (16-19/158044)

CONSTRUIMOS CASAS, viviendas, con cuota inicial, teléfono 372958. (15-16/158029).

VENDO CASA céntrica, teléfono 372958. (15-16/158029).

ANTICRETICO casita Miraflores, teléfono 372958. (15-16/158029).

Vehículos

VENDO CAMION International R-194, en perfectas condiciones de 200 qq. llantas nuevas, Ref: Calle Tarapacá Nº 701, teléfonos 360480-328715. (15-16/158027).

VENDO CARROCERIA furgón nueva, teléfono 372958. (15-16/158029).

VENDO vagoneta Volkswagen $b. 380.000.- Ref: Landaeta esquina Manuel Cáceres Ferretería LEONMY, Tembladerani. (15-20/158024).

Tocadiscos TV-Radios

COMPRO Televisor inutilizado a color Sony 19" modelo KV- 1914. Ref: Teléfono 358791-358799 de horas 13:00 a 20:00 (16-17/158045)

COMPRO TV Buen o mal estado, pago bien. teléfono 310124. (15-19/158030)

COMPRAMOS TELEVISORES y demás artefactos eléctricos. teléfono 355591 (10-19/157924)

COMPRAMOS TELEVISORES cualquier marca y estado, recojo a domicilio 362774 (10-19/157924)

Orquestas

LOS DIPLOMATICOS Orquesta, teléfono 363088 (16-25/158040)

AMPLIFICACION NIGHT DANCING Teléfonos 365215 - 366691. (15-18/158031)

ORQUESTA FICO MARIACA, teléfono 364041. (15-7 Julio/157691).

CARLOS ZURITA ORGANISTA, teléfono 811067. (15-15 Julio/158016).

COSMOS conjunto orquestal, teléfono 364373. (15-4 Julio/156227).

LOS ONIX conjunto electrónico, teléfono 371087 - 365996. (12-21/157944)

Varios

DESEA CONTINUAR sus estudios de postgrado en los Estados Unidos. Informes teléfonos 795106 - 352002 (12-16/157946)

CONSTRUCCIONES Remodelamos fachadas, alcantarillados, teléfono 329030. (14-20/158013

VENDO ESTACIONAMIENTO céntrico, independiente. Edificio Franz Tamayo. 354872. (15-21/158081).

Préstamos Dinero

PRESTO DINERO Inmediato, líneas telefónicas, joyas 370503. (18-21/157117).

PARA ENTREGA inmediata, tenemos gasógenos, dobladora de tubos, plegadora y varios. Ref: Camino a Oruro entre calle 6 Nº. 150, teléfono 810418 (15-18/158017).

Muebles

COMEDORES mesas redondas, ovaladas, extensibles, roble macizo a primera oferta, véalos fábrica teléfono 310050 (12-21/157942)

COMPRO MUEBLES de estilo, comedor, living, dormitorio, espejos, lámparas, sin intermediarios. teléfono 340069 (14-17/158014)

Teléfonos

COMPRO TELEFONO pago contado 379661 (27-26-Junio/157503).

TELEFONOS VENDEMOS, alquilamos, anticrético, cualquier zona instalación inmediata edificio Cosmos "Cuarta Sociedad" (27-26-Junio/157503).

Ropas

ROPA COMPRAMOS ropa televisores, 3 en 1, refrigeradores, máquinas de coser, escribir, tejer, bicicletas muebles, todo a medio uso. teléfono 362774-355591 (10-19/157924)

OFICINAS

VENDO OFICINAS céntricas, todo precio, con baño. Ref: 372115. (15-16/158028).

Instrumentos Musicales

ACORDEONES 80, 120 bajos, nuevos, vendo ocasión, Bueno 154, esquina Federico Zuazo (12-18/157945)

PIANO y Acordeón compro, cualquier estado, teléfono 329562 (12-18/157945)

VENDO GUITARR. eléctrica "Gibson" de jazz teléfono 379022 (12-17/157938)

Empleados

SE NECESITA cortadores, aparadores, soldadores, llamar al teléfono 795665. (15-16/158019).

NECESITO Señorita, Villa Fátima calle Alto Beni 1518. (15-16/158030)

EXTRAVIOS

SE COMUNICA Que por extravio de la chequera del Chemical Bank of Nueva York, así como los cheques viajeros contra el City Bank of Nueva York del señor José Prada, quedan anulados por la comunicación hecha a los Bancos respectivos (16/158041)

POR EXTRAVIO Del cheque Nº. 596513 del Banco de Santa Cruz, queda anulado. (16/158035)

POR EXTRAVIO De las Libretas 20586-2, 35895-0 de Mutual La Primera quedan nulas (16/158034)

POR EXTRAVIO la Libreta Nº 25854-6 del Banco Boliviano Americano, queda nula. (15-17/158020).

Repuestos

SE VENDE 2 llantas pantaneras Bridgestone, 6 pliegues 760 X 15 completamente nueva. Ref: 354872. (15-21/158018).

ORURO

EN ORURO Vendo lote con alcantarillado, agua, luz $b. 350.000.- Baptista 1151 (16-20/158047)

EN ORURO Permuta una máquina proyectora de cine 35 mm. sonoro por Motoneta. Dirección: Calle Galleguillos y Soria Galvarro Nº. 134, Barrio Catavi. (15-18/133311)

COCHABAMBA

EN COCHABAMBA se vende casa en Avenida Ballivian El Prado, Ref: En Cochabamba teléfono 47010 (14-18/152590)

EN COCHA
Motivo viaje ve
con habitaciones
ficie 806 m2. e
Galindo Km. 3
tunidad para inv
tas, precio: $b. 1
Ref: Teléfono
Jordán E
19/152952)

EN COCH
vendo casa de
con 1.700 m2.
Plaza Calacal
luz, alcantaril
simismo hermo
dos plantas cor
Av. Gualberto V
magnífica op
para inver
Referencias C
ba Jordán E
léfono 24664 (1-2

EN COCH
Vendo casa zon
co 350 m2.
perativa San
Pasaje Luisa
quina María
1008, toda c
living, comedor
habitaciones,
baño, patio
$b. 1.250.000.
23432. (15-21/15

EN COCH
Vendo casa ple
3 pisos, 4 alm
departamentos
dormitorios,
quina US$
Ladislao Cab
0410 esquina 25
teléfono Coch
243432 (15-21/15

EN COCHABA
ALQUILA dos
TAMENTOS
ferencia a EM
ideal para OF
RESTAURANT
calle Mayor Re
122 esquina
Referencias
COCHABAMBA
(10-20/157653).

EN COCHABAM
casita pequeña
1.200.000.- 5 hab
cocina, baño, l
agua, luz, Av.
Urquidi, esquina
Av. San Martin
16/152589)

SANT
CRU

EN SANTA CRUZ
4.000 m2 sobre
Banzer. Ref: E
bamba teléfono
18/152590)

Vecinos de Alto Pura piden cooperación muni

La Junta de Vecinos "Ciudadela Ferroviaria" de Alto Pura Pura, mediante carta dirigida al Alcalde Municipal de La Paz, pide que se realicen cuatro trabajos de urgente necesidad para la zona "dado que los requerimientos son muchos y la escasa posibilidad económica de la Alcaldía".

Solicita: que se realice el acordonado de aceras en una extensión aproximada de 3.500 metros lineales, mediante el plan de participación vecinal; el empedrado de calles, principalmente calles 1, 2, 3 y yacentes en un ficie aproxima 12.000 metros cua

Pide que se c una avenida de Pura Pura y la C sobre el actual con un ancho de y una extensió ximada de mil

"Por el cre acelerado de barrio creemos imperiosa la ción de esta dice

UNIVERSIDAD CATOLICA BOLIVIANA

CARRERA DE ECONOMIA

CURSO DE ADMINISTRACION DE EMPRESAS AGROPECUARIAS

La universidad Católica Boliviana y el Departamento de la Carrera Economía ofrece un Curso de Administración de Empresas Agropecuarias.

OBJETIVOS DEL CURSO

Preparar técnicos que puedan participar con eficiencia en la toma decisiones para la optimización sistemática del uso de recursos en la unid productiva inmersa en el sector agropecuario.

PARTICIPANTES

El curso está dirigido a:

-Profesionales relacionados con el sector agropecuario, como ingenier agrónomos, zootecnistas, médicos veterinarios, licenciados en Administraci de Empresas, Contaduría Pública y economistas.

PLAN DE ESTUDIOS

Materias Básicas:
-Introducción a la agricultura
-Introducción a la ganadería
-Contabilidad básica
-Introducción a la Economía.

Materias de Concentración:
-Estadística para decisiones administrativas
-Economía para decisiones administrativas
-Organización y administración
-Mercadeo de productos agropecuarios
-Modelos operacionales en la agricultura
-Finanzas agropecuarias
-Planeación estratégica de la empresa
-Administración de proyectos agropecuarios

DIPLOMA
Certificado oficial de aprobación emitido por la U.C.B.

NUMERO DE PARTICIPANTES: 35 participantes como máximo

CALENDARIO DE ACTIVIDADES
Inscripciones: del 16 al 30 de junio de 1982
Inicio de clases: 1º de Julio de 1982
Conclusión del curso: 31 de agosto de 1982

INFORMACIONES
Universidad Católica Boliviana
Carrera de Economía - Telf. 785061
La Paz, Junio de 1982
(Sello): Universidad Católica Boliviana- UCB- 1966.

Reacciones en torno al ...scenlace en las Malvinas

...DE JANEIRO, 15 ...funcionario de alto ...bierno dijo sentirse ...fin de la guerra de las ...entre Gran Bretaña y ...

...retario de la Presi... ...o Leitao de Abreu, ...a prensa local, estar ...el término de las ...

...a "Jornal Do Brasil" ...lizó al Presidente ...eopoldo Galtieri por ...ó de "guerra inútil" ...ieron arrojados de ...ga soldados inex-

...editorial titulada "... Vacío", el diario ... "Argentina se en... ...as manos vacías al ... término de este ...rque "no es el país ...rales y almirantes ...no la guerra" y ...uenta con una vida ...liminada por el ...litar.

...que después de la ...a Junta Militar de ...s tendrá que dar ...e satisfacción a la ...blica, a la que ...manera insensata ...yor belicista y los ...el nacionalismo"

...GO DE CHILE, 15 ...rdenal Raúl Silva ... dijo hoy que la ...argentina en las ...una situación muy ... espera que el pue... ...o "reacccione sensa-

... cómo va a reac... ...blo argentino. Es ...e muy triste que yo ...cho porque quiero al ...el prelado en rueda

...que "para ellos (los ...esta es una sorpresa ...s se cómo van a ... Yo espero que ... sensatamente y ... el gobierno– que ...ar, que puede vivir... ...ierno que realmente ...aminos de en... ...s de paz".

...a al problema limí... ...al que mantienen ...ntina, sometido a la ...el Papa Juan Pablo ... "el Santo Padre ... y urge a que se ...l situación.

...A, 15 (AP).- ...expresó hoy sa... ...nte el fin de la ...lo-argentina por la ...as islas Malvinas e ...porque se logre una ...ión entre las dos

...ien que la Gran Bre... ...ra de su aparente ...triunfo romano, sino ...clará un acuerdo ...esato para ambas ...expresó el Ministro ...ones Exteriores, ...s Simmonds.

...ortante es que la si... ...va a producirse ... cese del fuego, ...a que se normalicen ...es entre los dos ... han vivido este ...a que la discusión ...mesa de las ...es en las Naciones ... como lo planteo ...nde un principio", ...ministro en una ...a los periodistas. ...immonds dijo que le ...ento bélico entre ...la Gran Bretaña fue ...a sin sentido que ...e evitado, la cual ...igro el sistema in... ...o y la solidaridad ...stes aliados de oc-

... la posición ... de apoyo a la ...su reclamación de ...obre las Malvinas, ...ofa de negociones ...a, pues el uso de la ...nería derechos".

...MALA, 15 (AP).- El ...general Efraín Ríos ...gó hoy la actitud de ...r en su lucha por las ...pesar de la derrota ...Gran Bretaña.

...sidente, que ha ...desde un principio la ...tina, dijo que "así es ... Cuando se asume ... como la del Presi... ...entino (Leopoldo) ... corre el riesgo de ...le reconozca como ...triunfo y mañana ...er en la derrota".

...dijo expresó sin ...e "Argentina nos ha ...mplo al asumir la ... asumió frente a ...la".

...ina adoptó la ac... ...beríamos asumir to-

...rgentinso arriaron su...

(viene de página 1)

...dura experiencia y ...ajas, los efectivos ...abían que luego de ...de un morterazo de... ...piar de posición, ... esos tres escasos ...ubicación había sido ...sobre ella caería un ...gran potencia bri... ...ño ocurría ma... ...ente".

...a forma narra el ... bonaerense "La ... momentos previos ... fuego en Puerto ...Port Stanley para los

...el rotativo, la alta ...bélica británica ...ble que las ondas de ...entinas fueran rápi... ...detectadas, y que a ...comenzar las tras... ...comenzaban a llegar ...os de mortero de las ...ánicas.

...medio explica cuál fue ...s acontecimientos ...la entrevista entre el ...r militar de las Islas ..., general Mario ...e Menéndez, y sus ...ásicos.

...litar se comunicó con ...to superior, el titular ...dos para defender nuestra soberanía", expresó.

Refiriéndose a la pérdida de vidas en el conflicto anglo-argentino, Ríos Montt dijo que "es lamentable, pero los pueblos tienen que pagar tributo por sus justas luchas".

Recordó que Guatemala obtuvo su "independencia sin acontecimientos sangrientos", pero, añadió, "no todo se logra sin derramar la sangre y abonar con sacrificio la conquista del derecho a la libertad".

Opinó que los pueblos recordarán y defenderán mejor las libertades conquistadas con altos tributos".

MOSCU, 15 (EFE).- La agencia soviética TASS informó hoy de la rendición argentina en las islas Malvinas, sin hacer comentarios y tras un silencio de varias horas después de conocerse la noticia.

La información, de la agencia oficial de la URSS dio cuenta de la capitulación de Buenos Aires y citó un comentario de la emisora británica BBC, según la cual "la batalla por Puerto Argentino ha culminado, pero esto no significa que se haya resuelto el problema de las Malvinas".

Sin embargo, la agencia destacó que "Gran Bretaña es miembro de la OTAN y cuenta con moderno armamento", y que Argentina ha tenido que librar la guerra "contra dos potencias tan poderosas como el Reino Unido y Gran Bretaña".

CARACAS, 15 (AP).-La prensa de este país que apoyó a la causa argentina en la guerra por las Malvinas, dio hoy un amplio despliegue a las informaciones sobre el cese de fuego en el Atlántico Sur, pero también advirtió que el conflicto no ha acabado.

"La lucha contra el colonialismo sólo cesará con su desaparición", proclamó "El Nacional", en su página editorial.

"El Universal" presenta una caricatura que representa una mano cadavérica con dos dedos formando una letra "V" que completa la palabra Malvinas, y al pie del dibujo la leyenda: "La V de la victoria".

"El diario de Caracas" hace un enfoque crítico sobre el derecho internacional, "Londres está dando una lección. Está sembrando escepticismo, rencores y la convicción de que la razón la tiene el de más armas".

"Gran Bretaña está probando que mientras las potencias acaparen el poder, el resto del mundo debe subordinarse a ellas", agrega el editorial, donde además se pregunta: "¿No se demuestra de este modo que las relaciones internacionales son una selva donde reina el más fuerte?".

"Ultimas Noticias", por su parte, titula su editorial "La Guerra Empieza Ahora", y allí afirma que "la historia de estos años finales del siglo XX se va a encargar de sacar lo que constituye uno de los más grandes y costosos errores anglosajones en su larga historia".

QUITO, 15 (AP).- El Ministro de Relaciones Exteriores, Luis Valencia Rodríguez, al aludir a las Malvinas, reafirmó que los conflictos armados, cualquiera que sea su resultado, "no pueden menoscabar la independencia e integridad territorial de los estados".

En declaraciones a la prensa esta noche, Valencia Rodríguez agregó que Ecuador confía en que la controversia entre Argentina y Gran Bretaña continuará canalizándose ahora a través de los procedimientos pacíficos previstos en el derecho internacional.

El canciller dijo que deberá reconocerse la soberanía que corresponde a la República Argentina sobre las Islas Malvinas y sus dependencias.

Dijo que el enfrentamiento armado de las Malvinas "impone a Latinoamérica un apremiante examen de los hechos y de sus circunstancias concomitantes, a fin de extraer las consecuencias tremendamente aleccionadoras de este conflicto, que tan dura y amargamente ha venido a afectar a nuestra región".

Indicó que entre sus consecuencias tendrá que figurar, ante todo, la adopción de los mecanismos que en adelante preserven eficazmente los derechos de nuestros pueblos y los defiendan en "cualquier otra agresión futura".

Valencia Rodríguez dijo que para lograrlo será necesaria la unidad de los países, como base de solidaridad.

"Esa unidad tendrá que manifestarse en la eficaz defensa solidaria de la integridad territorial, en la más pronta y definitiva solución de las controversias que aún subsisten entre algunos de ellos".

—MEXICO, D.F., (15 (AP).- Los periódicos mexicanos expresaron alivio hoy al anunciarse el fin de la guerra de las Malvinas, que un diario calificó de "absurda e inútil".

El comentarista de televisión Jacobo Zabludovsky la llamó "la guerra del orgullo".

Los titulares de los diarios hablaban de la "rendición" de Argentina y sus tropas en Puerto Stanley.

"Dos hechos parecen haber precipitado los acontecimientos", dice el diario izquierdista "Uno más uno", en un editorial publicado en primera plana titulado: "Queremos la paz".

"Por un lado, la evidente superioridad militar de las tropas británicas, bien entrenadas y veteranas de varias guerras. Por el otro, la imponente manifestación del pueblo argentino contra la guerra, cuando dos millones se reunieron ante Juan Pablo II con un grito unánime y espontáneo: ¡Queremos la paz!".

Beneplácito en EE.UU. por cese de las hostilidades

WASHINGTON, 15 (AP).- - La administración del Presidente Ronald Reagan, dejando de lado la creciente irritación argentina por su conducta en torno a las Malvinas, renovó hoy sus ofrecimientos "de asistir a las partes a resolver el conflicto".

El Secretario de Prensa de Reagan leyó una declaración del primer magistrado norteamericano en el que éste expresa: "Los Estados Unidos reciben con beneplácito el cese del fuego que tiene lugar en las Islas Falkland (Malvinas); esperamos que se pueda poner fin a la trágica pérdida de vidas que ha ocurrido hasta ahora en esta crisis. Por su parte los Estados Unidos continúan listos para asistir en cualquier forma que le sea posible a la solución del conflicto".

La declaración de Reagan siguió el pronunciamiento del canciller argentino Nicanor Costa Méndez, en el sentido de que la derrota argentina "se ha debido a la superioridad material británica, a la avanzada tecnología desarrollada por la OTAN (Organización del Tratado del Atlántico Norte), como así mismo por la cooperación y el apoyo de los Estados Unidos".

Costa Méndez señaló como otros factores "el material que los Estados Unidos ha suministrado a las fuerzas británicas, a algunas de las sanciones que el país del norte aplicó a la Argentina, como también al desconocimiento de los Estados Unidos de las resoluciones y disposiciones del órgano de consulta del Pacto de Río de Janeiro".

El portavoz norteamericano, Larry Soeakes, dijo de todos modos que la administración esperaba reconquistar la confianza de los argentinos.

En ese sentido se negó a calificar de rendición la posición argentina señalando que no tenía sentido ese tipo de definiciones.

Los dos principales periódicos del país, entre tanto, recomendaron a Reagan en sendos editoriales que observe con cautela la situación:

-The Washington Post se pregunta: "¿habrá reconciliación o nuevas batallas?. Ningún estudioso de la turbulenta historia argentina duda de la capacidad de ese país para generar mitos esenciales para continuar la lucha, y uno de ellos será la puñalada en la espalda' que le dieron los Estados Unidos".

-The New York Times señala que "los Estados Unidos están bien situados para demandar un arreglo razonable. Luego de fracasar en sus intentos de contener a los argentinos respaldó abiertamente a la Gran Bretaña,, los intereses norteamericanos, y de los británicos, indican que se debe dar ahora una oportunidad a la Argentina para evitar una orgía fascista y algún estímulo para evitar su alineamiento con la Unión Soviética. Si bien los intereses del occidente requerían dejar en claro ante el Tercer Mundo las ventajas de la diplomacia sobre la fuerza, las negociaciones no pueden ser estériles".

La Argentina ocupó el Archipiélago el 2 de abril pasado sosteniendo que 17 años de negociaciones con Londres ordenadas por las Naciones Unidas no habían conducido a nada.

Thatcher brindó por el triunfo

LONDRES, 15 (AP).- En una crisis que comenzó con una humillación nacional y terminó con una victoria militar, la Primera Ministra Margaret Thatcher aceptó el mayor reto de su vida política, y ganó la apuesta.

Pero incluso mientras hacía hoy un brindis con champán, la "dama de hierro" de la política británica –nunca más popular en su país, nunca más intransigente– parecía poco dispuesta a escuchar los llamamientos de la oposición para que demuestre "magnanimidad" frente al vencido.

"(Nuestros hombres) murieron para que otros puedan vivir en libertad y justicia", declaró hoy, aludiendo a los 250 británicos caídos en el archipiélago de las Malvinas.

Con cada avance británico, con cada baja de sus soldados, la gobernante se mostró más renuente a permitir que Argentina participe en la administración de la colonia que el gobierno de Buenos Aires ha reclamado desde hace largo tiempo.

Ahora que las tropas argentinas se han rendido, ha pasado también la oportunidad en que la Primera Ministra habría podido considerar una administración de las Naciones unidas o cualquier otra fórmula que no fuese el gobierno directo de Gran Bretaña sobre el Archipiélago, a menos que los 1.800 isleños dispongan otra cosa.

Y la gobernante parece convencida de que los insulares nunca rechazarán la administración británica.

"No puedo aceptar que nuestros hombres hayan arriesgado sus vidas para entregar (el archipiélago) en fideicomiso a las Naciones Unidas", declaró enla Cámara de los Comunes.

"Arriesgaron sus vidas para defender la soberanía territorial británica".

Cuando un delegado opositionista sugirió que Ibran Bretaña hable en algún momento con Argentina sobre el destino de la colonia, la respuesta de la Sra. Thatcher fue un simple "no señor".

Hasta ahora, no hay indicio alguno de que la Sra. Thatcher esté dispuesta a modificar su posición, sea cual fuere la actitud de la alianza oposicionista de los laboristas, socialdemócratas y liberales.

En Puerto Argentino

Comandante británico, recibido jubilosamente por los isleños

El siguiente es un despacho del corresponsal de Reuters Leslie Dowd, quien se encuentra con las fuerzas británicas en Puerto Argentino, capital de las Islas Malvinas.

POR LESLIE DOWD

PUERTO ARGENTINO, 15 (LR).- El comandante de las fuerzas terrestres británicas en las Islas Malvinas recorrió anoche Puerto Argentino saludando a jubilosos isleños con las palabras: "Soy Jeremy Moore y siento que nos haya tomado tres semanas llegar aquí"

El afable, espigado general Moore se reunió con los habitantes de la capital de las islas luego de aceptar la capitulación del comandante argentino, general Mario Menéndez, en el edificio de la Secretaría en el Centro de Puerto Argentino a las 21.00 horas (01.00 GMT del martes).

"Me siento absolutamente bien. Este es un gran alivio", me dijo.

El general Menéndez había arribado antes para la rendición luego de conversar por radio al Presidente argentino, general Leopoldo Galtieri, en Buenos Aires.

Estrechó vigorosamente su mano conmigo pero cuando le pedí algún comentario sonrió y con un gesto replicó en inglés "prefiero que no". Se retiró inmediatamente después.

El general Moore alabó a los argentinos: "Los argentinos combatieron muy bravamente, muchos de ellos. Ahora, felizmente, las muertes cesaron".

Se trasladarían hoy al área del aeropuerto y abandonarían sus armas, dijo. El general Menéndez le había asegurado que no habría ataques de Argentina contra la fuerza naval de tareas.

Luego salió para encontrarse con la gente, caminando por la oscura calle principal hacia una tienda parecida a un granero.

Las 125 personas reunidas allí le recibieron con aplausos y las mujeres lo besaron, mientras los hombres estrechaban sus manos.

TESTIMONIO No, 24.-

ESCRITURA DE AUMENTO DE CAPITAL DE LA EMPRESA CONSTRUCTORA "REAL SOCIEDAD DE RESPONSABILIDAD LIMITADA. A LA SUMA DE DOS MILLONES CIENTO DIEZ MIL PESOS BOLIVIANOS ($b. 2.110.000.--)

En la ciudad de La Paz, Bolivia, a horas diez y siete del día once de junio de mil novecientos ochenta y dos años. Ante mí, el ciudadano Augusto Murillo D., Abogado, Notario Público de Primera Clase de este Distrito Judicial y testigos que al final se nombran y suscriben, fueron presentes los señores JAIME AGRAMONT UGARTE, CARMEN OLGA BLANCA BASCON DE AGRAMONT, Y MARIA MICAELA PATRICIA AGRAMONT BASCON, mayores de edad, vecinos de esta ciudad y hábiles por derecho, a quienes de conocerlos doy fe.- Y para que eleve a instrumento público, registre é inserte en el Protocolo de Cuestiones y Escrituras Públicas que corre a mi cargo me han presentado una minuta de Aumento de Capital, acompañada del respectivo Comprobante de Pago, expedido por la Dirección General de la Renta Interna, documentos que transcritos literalmente son del tenor siguiente:----------

MINUTA.---- Señor Notario don Augusto Murillo D. En el Registro de Escrituras Públicas que corre a su cargo, sírvase insertar una sobre Aumento de Capital en SOCIETAD DE RESPONSABILIDAD LIMITADA, de acuerdo con las siguientes cláusulas.----------

PRIMERA.---1.- Diré usted, que mediante escritura pública número 235/87, de fecha seis de septiembre de mil novecientos sesenta y siete, se ha constituido bajo el régimen social de RESPONSABILIDAD LIMITADA, la EMPRESA CONSTRUCTORA "REAL", Sociedad de Responsabilidad Limitada", entre los señores Jaime Agramont, Victor Barrios y Adolfo Calderón con un Capital Social de PESOS BOLIVIANOS CINCUENTA Y DOS MIL, y por el plazo de cinco años.----2.- Por escritura pública número 234 Veinte de Agosto de mil novecientos setenta y cuatro, por ante el Notario Gualberto Rodríguez P., se ratifica la Constitución Social anterior y se la prorroga por otros cinco años.--3.- Por Escritura Pública Número 101/75, por ante el Notario Ariel Terán Barrero, de calorce de marzo de mil novecientos setenta y cinco, se efectúa el primer incremento del Capital Social en Pesos Bolivianos, Cincuenta y dos mil, hasta Pesos Bolivianos quinientos un mil, al mismo tiempo que se procede a la transferencia de las cuotas de Capital de los Socios VICTOR BARRIOS y ADOLFO CALDERON, en favor de CARMEN OLGA BLANCA BASCON DE AGRAMONT y MARIA MICAELA PATRICIA AGRAMONT BASCON, respectivamente, y se amplia el objeto de la Sociedad, a toda clase de proyectos, obras, trámites, supervisión y servicios en el ramo de Ingeniería, sin limitación alguna, ampliándose el término de duración de ese contrato social hasta los veinte años.--4.- Por Escritura Pública Número 195 de doce de mayo de mil novecientos setenta y seis, ante el Notario Fernando Zapata de la Barra, se procede a un nuevo Aumento de Capital, hasta la suma de Pesos Bolivianos UN MILLON TRESCIENTOS UN MIL, y a una nueva distribución de las cuotas de capital.--5.- Finalmente por escritura Pública número Ciento dos de diez y seis de diciembre de mil novecientos ochenta y uno, por ante usted mismo, se procede a la adecuación de la Sociedad, al Código de Comercio Vigente y se establecen modificaciones efectuando al Capital Social y estructura de la Sociedad, quedando las cuotas de Capital distribuidas en la siguiente proporcion:----------

Jaime Agramont Ugarte	800 Cuotas $b. 800.000.--	61.155%
C.O. Blanca B. de Agramont	800 Cuotas $b. 800.000.--	61.155%
M.M. Patricia Agramont B.	100 Cuotas $b. 100.000.--	7.690%

SEGUNDA.--- Al presente por acuerdo unánimne de los socios, se ha resuelto un nuevo Aumento de Capital Social, adicionando al ya existente y declarado de PESOS BOLIVIANOS UN MILLON TRESCIENTOS MIL, la suma de PESOS BOLIVIANOS OCHOCIENTOS NUEVE MIL, provenientde de los fondos de reserva para reinversión de utilidades que figuran en el Balance de Comprobación de sumas y saldos al treinta y uno de Diciembre de mil novecientos setenta y uno. Balance que está plenamente ratificado y aprobado por las autoridades de la Renta Interna de la Nación, de suerte que el Capital Social actual se aumenta hasta la suma de Pesos Bolivianos DOS MILLONES CIENTO DIEZ MIL. (Dos Millones Ciento diez mil Pesos Bolivianos), repartidos en Dos mil Cien Cuotas de participación valoradas en Pesos Bolivianos UN MIL cada una, quedando de la distribución de cuotas de capital aplicadas y distribuidas en la siguiente forma:----------

Jaime Agramont Ugarte	974 Cuotas $b. 974.000.--	61.155%
C.O. Blanca B. de Agramont	974 Cuotas $b. 974.000.--	61.155%
M.M. Patricia Agramont B.	182 Cuotas $b. 182.000.--	6.690%

TERCERA.--- JAIME AGRAMONT, CARMEN OLGA BLANCA BASCON DE AGRAMONT y MARIA MICAELA PATRICIA AGRAMONT BASCON, aceptamos las anteriores estipulaciones y, declaramos expresamente que el contrato social contenido en la Escritura Pública número Ciento Dos de diez seis de diciembre del pasado año de mil novecientos ochenta y uno sigue vigente en todo lo que no se opone al presente contrato, el mismo que, de acuerdo a normas establecidas se regirá por las disposiciones del Capítulo IV Artículos 195 y siguientes del Código de Comercio en actual vigencia y las disposiciones que le sean conexas relativas a las Sociedades de Responsabilidad Limitada.- Usted, señor Notario, agregará las demás cláusulas que sean de estilo y de seguridad.- La Paz, dos de junio de mil novecientos ochenta y dos.--- Firmado.--- Jaime Agramont U.--- Empresa Constructra "REAL".- C.O. Blanca B. de Agramont.- Patricia Agramont B.--- Dario M. Chacón.- Abogado.--- Padrón 2800054581.----

COMPROBANTE DE PAGO.---- Ministerio de Finanzas. — Dirección General de la Renta Interna.---- Comprobante de Pago.---Número 215308.---- Administración Distrital de La Paz.---- Fecha once de junio de mil novecientos ochenta y dos.- Razón Social Constructora "REAL" Sociedad de Responsabilidad Limitada.---- Dirección La Paz.---- Número de Padrón 05 ---- 882 0.5.- Su pago en timbres de transacción, sobre una minuta de aumento de Capital de la firma del rubro, sobre la suma de Pesos Bolivianos Ochocientos nueve mil.---- Dos por mil.---- Pesos Bolivianos Un mil seiscientos diez y ocho.---- 882 0.5 ---- Un por mil.---- Ochocientos nueve.---- 1105.0.7.- Rep. de Comprobante.---Pesos Bolivianos diez.---- Son: Dos mil cuatrocientos treinta y siete 00/100 Pesos Bolivianos. Un sello.- Administración Distrital de La Paz.---Pagado.- Once de Junio de mil novecientos ochenta y dos.---Caja Tres.- R. Sanzetti.- Liquidador.--- Enrique Sanzetti Peralta.- Jefe de la Sección Liquidación.- Administración Distrital de La Paz.----------

CONCLUSION.---- Hallándose conformes las partes intervinientes con el tenor íntegro de la presente escritura de Aumento de Capital, minuta y Comprobante de Pago insertos, la aprueban y ratifican en todas y cada una de sus cláusulas, en la vía y forma más solemne que haya lugar en derecho.- Así dijeron los comparecientes en fe y testimonio de ello, la otorgan y firman ante mí, previa lectura de la misma, en presencia de los testigos instrumentales ciudadanos Gain Butrón y Luis Leyton G., mayores de edad, casados, empleados, vecinos de esta ciudad y hábiles por ley.- Doy fe.- Firmado.---- Jaime Agramont U.--- Empresa Constructora "REAL".--- C.O. Blanca B. de Agramont.---Patricia Agramont B.---- Testigos.---- Gaibi Butrón.---- Luis Leyton G.---- Ante mí.--- Augusto Murillo D.---Notario de Fe Pública.---- Sello Notarial.----------

CONCUERDA, este testimonio con el genuino original que corra en los archivos de mi Notaría y al que en caso necesario me remito, franqueándose el presente después de haber sido confrontado y revisado por el suscrito Notario, que autoriza, signa y firma en la ciudad de La Paz, a los quince días del mes de junio de mil novecientos ochenta y dos años.---Doy fe.

Lleva timbres de ley.

Fdo. Augusto Murillo Diaza Abogado Notario de Fe Pública de Primera Clase.

HISTORIETAS

JUSTO Y FRANCO

Records Mundiales

EL DETALLE QUE FALTABA

CORDOBA

HISTORIETA DE LA INDEPENDENCIA

DON FULGENCIO

DOÑA RAMONA

TREMEBUNDA

DR. MERENGUE

TV Canal 13 UNIVERSITARIA

11.45 CARTA DE AJUSTE
12.00 DIBUJOS ANIMADOS
12.15 VIDEO DISCO
12.27 FOCUS
12.42 MUSICA MEXICANA
12.45 MUSICA E INFORMACION
13.02 EL CHAPULIN COLORADO
13.28 MUSICA E INFORMACION
13.36 TELEMATCH
14.00 CIERRE DE EMISION

TARDE

18.45 CARTA DE AJUSTE
19.00 ANGEL
19.25 MUSICA E INFORMACION
19.33 CAMINOS HACIA AL ARTE
19.58 MUSICA E INFORMACION
20.06 ASTRONOMIA
20.37 MANUELITA SAENZ
21.02 MUSICA E INFORMACION
21.10 PECADO CAPITAL
22.00 MUSICA E INFORMACION
22.08 MIERCOLES CULTURAL
23.00 CIERRE DE EMISION

TEATRO MUNICIPAL

Tanda y noche UNA CASA DE LIOS

MONJE CAMPERO Tel. 323333

Matinée Hs. 15.30, tanda 19.00 noche 21.30 LA FURIA DE LOS NINJAS y ESPEJO DE ALEMANIA

16 DE JULIO Tel. 377099

Matinée Hs. 15.30, tanda 19.00 noche 21.30 LOS CAMPEONES DE LA RISA

6 DE AGOSTO Tel. 323829

Matinée Hs. 15.30, tanda 19.00 noche 21.30 MUERTE EN EL NILO

UNIVERSO Tel. 342660

Matinée Hs. 15.30, tanda 19.00 noche 21.30 BAMBI y EL MUNDO AL INSTANTE.

SCALA Tel. 323535

Matinée Hs. 15.30, tanda 19.00 noche 21.30 EL HOMBRE ELEFANTE y EL ESPEJO DE ALEMANIA

TESLA Tel. 353803

Matinée Hs. 15.30, tanda 18.30 noche 21.30 SANGRE GITANA y EL ESPEJO DE ALEMANIA

MONUMENTAL ROBY Tel. 362135

Matinée Hs. 15.30, tanda 18.30 noche 20.30 UNA ROSA SOBRE EL RING (T.P.) y EL MUNDO AL INSTANTE.

PARIS Tel. 329704

Matinée Hs. 15.30, tanda 18.30 noche 21.00 ANTOLOGIA DEL TERROR y EL MUNDO AL INSTANTE.

CINEMATECA BOLIVIANA Tel. 325346

Matinée Hs. 15.30, tanda 19.00 EL VIEJO FUSIL y ESPEJO DE ALEMANIA noche Hs. 21.30 LA LEYENDA DE LA COCA (Audiovisual)

ROXY

Matinée y tanda EL DON DEL CORAJE y LOS CABALLEROS DE LA MUERTE

MEXICO Tel. 351705

Matinée Hs. 14.30, tanda 18.45 LOS CAZADORES DEL ARCA PERDIDA y FURIA DE TITANES

BOLIVAR Tel. 325051

Matinée MIL PECADOS NINGUNA VIRTUD (Mayores de 18 años) tanda y noche LAS MUCHACHAS EN BUSCA DEL PLACER (Mayores de 21 años)

HOY CINES TV

AVENIDA Tel. 325409

Matinée, tanda y noche SISSI

ESMERALDA Tel. 352454

Matinée y tanda YETI EL GIGANTE DEL SIGLO XX y LOS HEROES DE MESA VERDE

BUSCH

Matinée y tanda PERDIDOS EN LA AVENTURA y LA LAGUNA AZUL noche MARCADA POR LOS HOMBRES (21 años).

PRINCESA Tel. 353925

Matinée Hs. 15.30 SUZANNE tanda Hs. 18.30 noche 21.30 MALICIA EROTICA (21 AÑOS) y ESPEJO DE ALEMANIA

LA PAZ Tel. 325533

Matinée Hs. 15.30, ERASE UNA FAMILIA y ESPEJO DE ALEMANIA tanda Hs. 18.30 noche 21.30 CARNAVAL DEL TERROR (18 años) y ESPEJO DE ALEMANIA

MIRAFLORES Tel. 353842

Matinée Hs. 14.45, tanda 18.30 LA FUGA INCREIBLE y LA ESFINGE (14 años).

CENTER Tel. 322026

Matinée Hs. 14.45 RINGO EL PRECIO DEL PODER y CATASTROFE 2.000 tanda Hs. 18.30 CATASTROFE 2.000 y EL PAIS DEL SEXO SALVAJE (21 años).

MURILLO Tel. 352647

Matinée y tanda POPEYE y SUPER POLICIA NUCLEAR.

MADRID

Matinée Hs. 14.45 tanda 18.30 VIVIR PARA AMAR y SANTO EN LA FRONTERA DEL TERROR

VARIEDADES

Matinée OPERACION FOXBAT y LOS 4 MAGNIFICOS tanda OPERACION FOXBAT y LA SOBRINA (21 años) noche LA SOBRINA (21 años).

EBRO Tel. 342939

Matinée SANSON Y DALILA y UN SHERIFF FUERA DE SERIE tanda SANSON Y DALILA y UN SHERIFF FUERA DE SERIE

PACAJES Tel. 810499

Tanda AGENCIA DE LA MUERTE y SOLO VIVE EL ESPANTO

COCHABAMBA

BUSTILLO Tel. 21203

Matinée, tanda y noche LO QUE EL VIENTO SE LLEVO

AVAROA Tel. 21285

Matinée, tanda y noche OPERACION VENGANZA

OPERA Tel. 24695

Matinée, tanda y noche EL INCREIBLE SUPERPERRO

VICTOR Tel. 23501

Matinée CANCION DEL ALMA y SIGUIENDO LAS HUELLAS DEL SOBERANO tanda y noche LA ADOLESCENTE.

CAPITOL Tel 21804

Matinée, tanda y noche EXPRESO DE MEDIA NOCHE

ASTOR Tel. 24828

Matinée MOONBAKER y MISION ESPACIAL tanda y noche EL TAMBOR DE HOJALATA

TV CANAL 11

11.55 CARTA DE AJUSTE
12.02 PROG. INFANTIL
12.27 LOS HECHOS NOTICIAS
12.57 VIVA EL DEPORTE
13.26 EL CHAPULIN COLORADO
13.57 CIERRE DE EMISION

SEGUNDA EMISION

17.00 CARTA DE AJUSTE
17.06 MELODI
19.03 EL CHAPULIN COLORADO
19.35 DEPORTIVO 11
20.00 LOS HECHOS SEGUNDA EMISION
20.35 LA FIESTA DE ORIENTAL
20.46 TELENOVELA MANUELITA SAENZ
21.17 HOMENAJE A RODIN
21.40 LARGOMETRAJE PASION POR EL PELIGRO
23.26 CIERRE DE EMISION

SANTA CRUZ

CAMBAO

Vermouth 16.30 noche 19.00 CONTACTO EN CHINA

CASA DE LA CULTURA

Noche Hrs. 20.00 ENSEÑAR A UN SIMVERGUENZA Sala de conferencia a Hrs. 20.00 RECITAL JENECHERU

FLORIDA

Continuado Hs. 15.17 EL PRECIO POR UN TRIUNFO tanda HS. 19.30 LA FRUTA MADURA noche Hs. 21.30 LA FRUTA MADURA y TENTACIONES DE UNA ADOLESCENTE.

PARI

Vermouth Hs. 16.30, noche 20.30 EL REGRESO DEL HOMBRE LOBO y LOS AGUILAS NO SE RINDEN.

PALACE

Continuado Hs. 15.00, 19.00, 22.45, LA PROFECIA Hrs. 17.00, 21.00 LOS COMANCHEROS

RENE MORENO

Vermouth Hs. 16.00 EL CORCEL NEGRO y EL CORSARIO NEGRO noche Hs. 20.00 TAMBOR DE HOJALATA y EL ATAQUE APPEL ANN

VICTORIA

Vermouth Hs. 16.00 VISITADORES DE LA NOCHE y ROBO MAGISTRAL 20.00 EMANUEL MALICIA

SANTA CRUZ

Vermouth Hs. 16.00 DE LA CAJA F PANDILLEROS noc AMOR AMARGO DILLEROS.

URBANIZACION LAS RETAMAS BAJO SEGUENCOMA

Venta de viviendas para entrega inmediata, intraestructura completa, moderna-buena inversión Colindante con Colegio San Ignacio.
Ref: Fernando Guachalla 488, Tel. Of. 357007 ó misma Urbanización días sábado y domingo.

CORTES DE ENERGIA ELECTRICA

COBEE BPC

MIERCOLES 16-6-82
ZONA SANTA BARBARA - De 09.00 a 11.00
UCHUMAYO desde Mercado Yungas hasta Coroico
BALLIVIAN desde Mercado Yungas hasta Loayza.
Ayúdenme a superar las deficiencias que noten con sus buenos consejos - CONSTANCIO.

ASOCIACION BOLIVIANA DE MEDICOS, ODONTOLOGOS Y BIOQUIMICOS JUBILADOS

INVITACION

Se invita a los Directivos de las Asociaciones de jubilados y rentistas (Presidente, Secretario General y Tesorero), a la reunión que tendrá lugar el día de mañana jueves, a horas 11, en el Colegio Médico Nacional (Ballivián 1266), para cambiar ideas sobre la organización de una Confederación Nacional de Jubilados y Rentistas.

LA DIRECTIVA

HOY SEGUNDA SEMANA DE GRAN EXITO! HOY en el Gran Cine "AVENIDA"

ROMY SCHNEIDER

SISSI

Coproducción Americana, F. G. Y. -color

Los monstruos que aterrorizaron al mundo a lo largo de los últimos 60 a reunidos en un escalofriante

ANTOLOGI DEL TERRO

HOY

Hosted by ANTHONY PERKINS Starring BORIS KARLOFF · BELA LU CHARLES LAUGHTON · CLAUDE RAINS · LON CHANEY Sr. · LON VINCENT PRICE · CHRISTOPHER LEE · JOHN BARRYMO JANET LEIGH · ROBERT SHAW AND MANY MORE

Produced, Written and Directed by RICHARD SCHICKEL

CINE PAR

TIEMPO DE BUEN FUTBOL... TEMPORADA DE BUEN CINE

¡UNO DE ELLOS CREIA EN LA GUERRA..!
¡EL OTRO NO CREIA EN NADA..!
¡ Y ELLA... CREIA EN LOS DOS !

"Regreso Sin Gloria" "Coming Home"

GALARDONADA CON 3 "OSCAR"
MEJOR ACTOR Jon Voight
MEJOR ACTRIZ Jane Fonda
MEJOR GUION

TECHNICOLOR

Jane Fonda Jon Voight Bruce Dern

United Artists

UN FILM DE Hal Ashby

Mañana cine 6 de Agosto

UN HOMBRE QUE VALE CIEN.

MAD MAX 2

GUERRERO DE LA CARRETERA

DISAS

presentan MEL GIBSON en una producción KENNEDY MILLER
"MAD MAX 2 GUERRERO DE LA CARRETERA" producida BYRON KENNEDY
dirigida GEORGE MILLER Guión TERRY HAYES, GEORGE MILLER, BRIAN HANNANT
Música por BRIAN MAY Fotografía DEAN SEMLER

PROXIMO Espectacular Estreno **CINE UNIVERSO**

UN CIENTIFICO INTENTA ALGO IMPOSIBLE: CREAR TRES HOMBRES IDENTICOS A BRUCE LEE, CON LA FURIA DE UN DRAGON Y LA FUERZA DE 100 HOMBRES.

EL GIGANTE BRUCE LEE

BRUCE LE DRAGON LEE - BRUCE LAI

COLOR por DeLuxe

LA PROPIEDAD DE AMERICA FILMS

MAÑANA Violento Estreno **CINE MONUMENTAL ROBY**

¡¡LLEGARON!!

Todos los Personajes de Disney para vacaciones felices, en fantasía y alegría

Walt Disney Productions presenta

Los Campeones de la Risa

TECHNICOLOR.

DISAS

Todo Público

HOY ESPECTACULAR Estreno **CINE 16 DE JULIO**

Publicidad

"LUZ QUE RESPLANDECE"

Por el Profeta de Dios

WILLIAM SOTO SANTIAGO

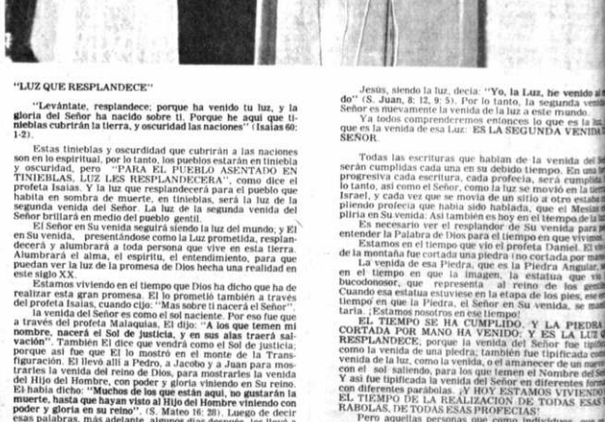

"LUZ QUE RESPLANDECE"

"Levántate, resplandece; porque ha venido tu luz, y la gloria del Señor ha nacido sobre ti. Porque he aquí que tinieblas cubrirán la tierra, y oscuridad las naciones" (Isaías 60: 1-2).

Estas tinieblas y oscuridad que cubrirán a las naciones son en lo espiritual, por lo tanto, los pueblos estarán en tinieblas y oscuridad, pero "PARA EL PUEBLO ASENTADO EN TINIEBLAS, LUZ LES RESPLANDECERA", como dice el profeta Isaías. Y la luz que resplandecerá para el pueblo que habita en sombra de muerte, en tinieblas, será la luz de la segunda venida del Señor. La luz de la segunda venida del Señor brillará en medio del pueblo gentil.

El Señor en Su venida seguirá siendo la luz del mundo, y El en Su venida, presentándose como la Luz prometida, resplandecerá y alumbrará a toda persona que vive en esta tierra. Alumbrará el alma, el espíritu, el entendimiento, para que puedan ver la luz de la promesa de Dios hecha una realidad en este siglo XX.

Estamos viviendo en el tiempo que Dios ha dicho que ha de realizar esta gran promesa. El lo prometió también a través del profeta Isaías, cuando dijo: "Mas sobre ti nacerá el Señor". la venida del Señor es como el sol naciente. Por eso fue que a través del profeta Malaquías, El dijo: **"A los que temen mi nombre, nacerá el Sol de justicia, y en sus alas traerá salvación"**. También El dice que vendrá como el Sol de justicia; porque así fue que El lo mostró en el monte de la Transfiguración. El llevó allí a Pedro, a Jacobo y a Juan para mostrarles la venida del reino de Dios, para mostrarles la venida del Hijo del Hombre, con poder y gloria viniendo en Su reino. El había dicho: **"Muchos de los que están aquí, no gustarán la muerte, hasta que hayan visto al Hijo del Hombre viniendo con poder y gloria en su reino"**. (S. Mateo 16: 28). Luego de decir esas palabras, más adelante, algunos días después, los llevó a aquel monte alto para transfigurarse delante de ellos y así mostrarles la visión de la segunda venida del Señor, de la venida del Hijo del Hombre.

Cuando El se transfigura delante de los discípulos, y Su rostro resplandece como el sol, muestra que Su segunda venida será como el Sol de justicia. Y El siendo el Sol de justicia viniendo en Su venida, entonces alumbrará espiritualmente a todos los hijos de Dios que viven en esta tierra, donde se encuentran en tinieblas espirituales, porque este mundo se encuentra en tinieblas y sombra de muerte.

Cada hijo de Dios en este tiempo entenderá cuando la Luz alumbre desde el cielo y resplandezca de en medio de las tinieblas; entonces los entendidos serán iluminados y entenderán, porque el profeta Daniel dijo que en este tiempo final los entendidos entenderían. ¿Qué han de entender los entendidos en este tiempo en que vivimos? Entenderán la venida del Señor; porque el Señor en Su venida, se les revelará; porque El es la luz para ser revelada a Su pueblo. El es la luz para alumbrar y ser revelada a todo ser humano que vive en esta tierra. Y, aunque la humanidad esté en tinieblas, la luz en las tinieblas resplandece.

El Señor, hablando acerca de la venida del Hijo del Hombre, dijo que sería como ladrón en la noche. En la noche hay oscuridad y hay tinieblas. Y esa es la condición de la humanidad. Está en oscuridad, está de noche, pero El viene. La luz viene como ladrón en la noche, y entonces la luz resplandecerá en la noch espiritual en que vive esta humanidad. ¡SERA UN RESPLANDOR TAN GRANDE, QUE TODOS AQUELLOS QUE ESTEN ALERTAS, PODRAN VER EL RESPLANDOR DE LA VENIDA DEL SEÑOR!

SOBRE LOS GENTILES ESTA SIENDO VISTO EL RESPLANDOR DE LA VENIDA DEL SEÑOR. ESTA SIENDO VISTO EL MENSAJE DEL SEÑOR EN SU SEGUNDA VENIDA. La luz está resplandeciendo entre los gentiles; está resplandeciendo como el relámpago que sale del Oriente (la tierra de Israel), y se muestra en el Occidente (entre los gentiles); porque el Occidente es la tierra de los gentiles (la tierra de América), en donde el Señor está resplandeciendo como el relámpago porque así fue prometido.

Esa luz está alumbrando. Esa luz es para iluminar a todos aquellos que pueden despertar en esta hora en que vivimos. Por eso la Escritura dice: **"Despiértate tú que duermes, y levántate de entre los muertos, y te alumbrará Cristo..."** Te alumbrará la luz; porque ella está resplandeciendo en este tiempo para alumbrarte los ojos del entendimiento y así puedas ver el cumplimiento de la venida del Señor; ¡la gran promesa que está en la Escritura! ¡La gran promesa que aquel que ha leído la Biblia, ha estado esperando por todo el tiempo! ¡Y este es el tiempo del cumplimiento de la venida de la luz! ¡LA LUZ HA VENIDO Y ESTA RESPLANDECIENDO!

Jesús, siendo la luz, decía: **"Yo, la Luz, he venido a** [illegible] **do"** (S. Juan, 8: 12, 9: 5). Por lo tanto, la segunda venida del Señor es nuevamente la venida de la luz a este mundo.

Ya todos comprenderemos entonces lo que es la luz, que es la venida de esa Luz: ES LA SEGUNDA VENIDA DEL SEÑOR.

Todas las escrituras que habían de la venida del Señor serán cumplidas cada una en su debido tiempo. En una forma progresiva cada escritura, cada profecía, será cumplida; por lo tanto, así como el Señor, como la luz se movió en la tierra de Israel, y cada vez que se movía de un sitio a otro estaba cumpliendo profecía que había sido hablada, que el Mesías vendría en Su venida. Así también es hoy en el tiempo de la luz: para entender la Palabra de Dios para el tiempo en que vivimos.

Estamos en el tiempo que vio el profeta Daniel. El vio la piedra de la montaña fue cortada una piedra (no cortada por manos).

La venida de esa Piedra, que es la Piedra Angular, [illegible] en el tiempo en que la imagen, la estatua que vio Nabucodonosor, que representa al reino de los gentiles. Cuando esa estatua estuviese en la etapa de los pies, ese es el tiempo en que la Piedra, el Señor en Su venida, se manifestaría. ¡Estamos nosotros en ese tiempo!

EL TIEMPO SE HA CUMPLIDO, Y LA PIEDRA FUE CORTADA POR MANO HA VENIDO; Y ES LA LUZ QUE RESPLANDECE, porque la venida del Señor fue tipificada como la venida de una piedra; también fue tipificada esa venida de la luz, como la venida, o el amanecer de un nuevo día con el sol saliendo, para los que temen el Nombre del Señor. Y así fue tipificada la venida del Señor en diferentes formas con diferentes parábolas. ¡Y HOY ESTAMOS VIVIENDO EL TIEMPO DE LA REALIZACION DE TODAS ESAS FABULAS, DE TODAS ESAS PROFECIAS!

Pero aquellas personas que como individuos, que corazones han estado guardando la promesa de la segunda venida del Señor... El Señor en Su venida, siendo El la Luz alumbrará a los que estén esperando, en el alma y en el espíritu y en la mente de todos aquellos que le estén esperando, y podrán ver la venida del Señor. Ellos recibirán la fe que necesitan: la fe profética, la revelación correcta, para poderle ver, reconocerle y para poder recibir y oír Su mensaje, el cual será vida eterna para todos aquellos que le reciban. ¡SU MENSAJE SERA GLORIOSO RESPLANDOR QUE FUE PROMETIDO Y ESTARIA EN ESTA TIERRA EN EL TIEMPO FINAL!

Le invitamos muy cordialmente a escuchar las enseñanzas del Profeta WILLIAM SOTO SANTIAGO en las siguientes carpas en todo Bolivia; todos los Domingos a Hs. 9 de la mañana.

EN LA PAZ, ZONA VILLA BOLIVAR DE EL ALTO CURVA CAMINO A VIACHA
EN SANTA CRUZ, VILLA BERMUDEZ Km 6 CARRETERA A COCHABAMBA
EN SUCRE, VILLA SERRANO.
EN COCHABAMBA, AV. T. HANKE PASAJE RUCAS
EN EL BENI EN LAS POBLACIONES DE: TRINIDAD, REYES, GUAYARAMERIN Y GOSEN Y EN TARIJA EN LA MISMA CIUDAD.

Para mas INFORMACION
ESCRIBA A: William Soto Santiago
G.P.O. Box B.K.
San Juan P.R. 00936
Tel. (809) 738-2651.

Miguel Bermudez M.
Apdo. 542
Maturin, Monagas Venezuela

Juan Santa Cruz
Casilla 3060
Santa Cruz Bolivia
Tel. 40249 - 48552

Félix Aguilar Q.
Casilla 7242
La Paz - Bolivia S.A.
Tel. 367428